青島大新民報
郵政登記認爲第三類新聞紙類
發行所 青島特別市山東路六號 青島大新民報社
報費 每份八分 每月一元五角 郵費三角五分
廣告費 每行一次 一元
各部電話 社長室 編輯局 營業局 事務局 印刷局 傳達處 23222 二二〇二〇 二三四六 二三〇〇八 二一二一
東京支社 京橋銀座西七ノ二 四一八一三
大阪支局 天王寺區伶人町五 四一九九三

德義兩政府宣言 決保證埃及獨立自主
解放近東各國脫離英國桎梏

(柏林四日電)德義軍勢如決河、目指亞歷山大進擊中之際、兩國政府頃於三日鄭重發表文告、宣佈關於保證埃及之獨立及自主、其宣言如下：

德意志政府、義大利政府聯合嚴肅宣言、邇來戰火蔓延至埃及領域、軸心國軍隊迅速推進中、德義政府頃宣告尊重及保障埃及之獨立自主之決心、軸心國軍隊對於埃及決不視爲敵國、其要旨係驅逐英人撤離埃及領土、賡續對英作戰、釋放近東諸邦掙脫英國桎梏也、德義政府之政策「埃及乃埃及人之埃及」爲原則、待戰事告終、埃及必定爲獨立自主國家之一也云。

建設正義新秩序

(羅馬四日電)關於德義政府對埃及之聯合宣言、此間政界人士頃稱、義大利政府素來主張埃及之獨立自主、吾人曾明顯獨示義國對英作戰、並未對埃作戰、事實上僅假埃及領土攻擊英軍、此次德義之聯合宣言、具有極重要性之外交文件、足證軸心國家建設和平正義及新秩序之意旨也。

埃及國王與總理會談

(昂哥拉四日電)據此間三日開羅來電、埃及法老王頃於三日下午延見總理那哈斯舉行會談、英國近東派遣軍總司令代表史東將軍亦列席、所談主題未詳、當舉行會談時、適值德義政府保證埃及獨立及自主之聯合宣言問世。

埃及前總理 在英方監視下 遣往巴勒士登

(昂哥拉四日電)頃接開羅及耶路撒冷消息、前總理阿里瑪赫兼、自開羅遣往巴勒士登之白斯巴附近居住、仍在英方監視下。

英向土要求 准蘇艦通過海峽

(柏林四日電)德外交部發言人、昨作答外籍記者所發問、謂外傳英政府曾建議土政府准許蘇聯艦艇通過達達尼爾海峽事、申稱、吾人毫無疑問、土耳其在國際協定下、決勿允許交戰國之艦艇駛經海峽也云。

亞城英軍準備死守 當地人民恐慌異常

(昂哥拉四日電)此間頃接亞歷山大來電云、亞歷山大城、頃在德義軍壓迫威脅下、驚惶殊甚、日必數次、市區各街英軍、忙於構築防禦工事、似乎英軍之決意死守此城、英軍之準備巷戰、引起當地埃及人民莫大驚慌、因亞歷山大城人烟稠密、萬一發生戰事、其損失情形、必定慘極、人民之損失尤烈也云。

軸心空軍助戰予敵重創

(羅馬四日電)義軍司令部頃於三日公佈戰報如下：軸心國軍隊頃在埃爾阿拉門東南區作戰順利、奪佔英軍重要基地多處、俘虜二千餘、奪得大砲三〇門、義空軍助戰、并擊落英機五架、義機仍轟炸馬爾他島敵方飛行場、護航驅逐機群、又擊下英機十六架、義機五架失蹤、義海軍快艇、頃在黑海攻擊塞伐斯托波爾之敵軍運輸艦及巡洋艦、敵艦一艘被中、在培來克拉伐海中下沉云。

對英軍最後防線 德義軍開始總攻擊

(里斯本四日中華社電)據綜合情報稱、羅美爾將軍之德義聯合軍目指尼羅下流沙洲地帶作總進擊二日夜、向突破最後防禦線猛然開始總攻擊、而英軍抵抗亦極頑強、於連結亞歷山大與開羅前面防禦線、傳目下兩軍機械化部隊間展開壯烈戰車戰、英軍總動員其殘存轟擊機戰鬥機、加以反擊、而地上部隊亦作最後抵抗、且對軸心軍兩翼出以必死反攻、傾舉空陸總力、阻止軸心軍之進擊、埃及攻略戰應達最高潮、目下兩軍戰線錯綜、遂處展開攻防死鬥、而德義軍將逐次到來之後續部隊調於前線、着着擴大戰果中、如斯英軍今防禦線刻刻瀕於危殆云。

祝軸心軍勝利 海峽師父發表聲明

(柏林四日中華社電)北非軸心軍之節節進擊、與德義兩國對埃及之獨立保障共同聲明、予西非海峽諸國動向以微妙影響之際、適有爲由英官憲驅逐逃出亡命之德國海峽師父那路撤令大法官亞米那爾法薩西氏、三日於柏林就海峽諸國狀態發表聲明如次、

全西非各國、就中全阿剌伯人、對軸心軍之光輝勝利、表示滿腔敬意、唯軸心軍不僅對英國與猶太財閥而戰、實爲打倒蘇聯軍佔領伊拉克以來、對阿剌伯人諸國加以直接威脅之共產主義之鬥爭者、局勝感謝、然軸心軍戰果、乃英帝國沒落之意味、過去六十年以上、與英帝國主義殘虐鬥爭之埃及、現在協未忘自由與獨立、預料埃及國民必確認今爲脫離英國羈絆、而於尼羅河流域建設獨立國之好機會、將來之事實埃及不僅爲軍事上要衝、即地理的文化的政治的見地觀之、其地位極爲重要、故全回教徒全阿剌伯民族、確信埃及之解放、乃爲我等以自由、因之對埃及前途頗堪注目云。

英對埃及直接牽制

(柏林四日中華社電)據開羅情報稱、對埃及政府動向極感危險之英軍當局、特與埃及首相那哈斯巴夏間任命特別連絡將校、且對埃及政府決定出以直接牽制之舉、此係將埃及始終作自己奴隸之英國一流壓手段、頗值注目也云。

英輸送軍隊 動員伊拉克列車

(維西三日中華社電)據伊拉克消息、在英軍占領下之伊拉克、自數日前起、動員該國列車從事輸送軍隊及軍需物資云。

半月來美英軍損失

(中華社特輯)茲將六月十六日至三十日、半月來美英損失統計列表於左：

被日軍佔領地

被佔領地	佔領情形	佔領日期	國別
基斯卡			
阿茲	佔領	六月八日	美國

其他各種損失

名稱	數目	損失情形	損失日期及地點	國別
甲級巡洋艦 潛水艇	一艘	被擊沉	六月十五日中途島	美國
飛機	一百五十架	被擊墜		美國
飛機	一百十一架	被擊墜	六月十四日達爾文港	英國
飛機	二十一架	被擊墜	六月十八日荷蘭港	美國
飛機	四十六架	被擊墜	六月二十日達爾文	英國
船舶	三艘	被擊沉	六月二十五日印度洋	英國

附註、日大本營發表開戰迄今(至六月十五日)海軍之戰果：美國被擊沉艦艇、戰艦六艘、航空母艦七艘、巡洋艦七艘、驅逐艦八艘、英國被擊沉艦艇、戰艦一艘、航空母艦一艘、巡洋艦五艘、驅逐艦十二艘、荷蘭被擊沉艦艇、巡洋艦四艘、驅逐艦四艘。總計、戰艦八艘、航空母艦八艘、巡洋艦十六艘、驅逐艦二十四艘、潛水艦五十五艘、其他四十八艘、共一百五十九艘。

敵飛行機、擊墜一一四六機、擊破二九一架、合計一四三七機。

薩港要塞戰役 俘虜紅軍五萬

(柏林四日電)德軍司令部頃於三日午刻公佈戰報如下：

(一)薩伐斯托波爾西南紅軍最後殘餘部隊將消滅、薩港要塞陣地、鐵路公路要衝之紐塢、瑪頭、聖斯泰、茂門斯克港之設施、市區亦遭突襲、而德方戰車未損一輛、德空軍大肆轟擊敵陣、在克里米亞海岸擊沉武裝敵巡邏艇三艘、逮捕敵海員、德空軍擊沉敵商船及砲艇多艘、總共俘虜紅軍五〇、〇〇〇以上、坦克車二一輛、大砲五〇三門、擄獲機械無算、德義快艇在克里米亞南部海岸、及黑海諸港埠、并敵方船隻、及潛艇、敵方魚雷艇一艘、及輪船十艘下沉、驅逐艦四艘、商輪七艘、敵練船一艘等告命中。

(二)東線南區德義驍軍潰退、紅軍局部進攻、並予重損、德軍及其聯合之攻勢、已突破敵陣可三百公里之寬度、敵軍坦克車隊之反攻咸告挫敗、德方英機械化師、於六月二十八日至七月一日間、在前線共毀敵坦克車。

(三)埃及埃爾阿拉門陣地被突破後、德方又克復要塞若干、俘敵軍又三千餘、砲三十門、坦克車多輛或擊毀或被俘獲。

(四)德機在冰島東北海面擊沉敵艦船多數。

本報啓事

今日爲星期日 本報向例休息茲以適値興亞紀念週間之內感報道之重要性 特照常發刊四頁又六日(星期一)之臨時晚報 亦臨時取消七日發行興亞紀念特大號六頁 請注意是荷

東亞民族覺醒奮起 協力完成興業大業

新遣北非軍總司令易人

(里斯本四日海通電)據倫敦三日電稱、新西蘭總理弗雷宣稱、新西蘭遣北非軍總司令易人云。

英對印度施懷柔手段

(里斯本四日中華社電)據倫敦情報稱、伴隨印度獨立運動之激烈化、大肆講求對策之英當局、決向新設英陸軍會議及倫敦太平洋軍事會議派印度人代表參加之旨已於三日發表、英傳已任命二名印度人代表、一方據新台刹情報稱、印度總督行政參議會人員、已由十二名增員十八名、而命六名新委員其中五名爲印度人也云。

薩要塞陷落後 西菲受大影響
戰局進展頗堪注目

(新坦普魯四日中華社電)誇稱攻不落之薩伐斯托波爾要塞之陷落、予蘇聯內部地區及西菲之軍事的政治的影響極爲重大第一該要塞之陷落、隨埃及軸心軍之驚異的戰果擴大則予加斯比台戰之英蘇兩軍防衛地域以重大打擊、同時又使西菲英蘇兩國軍事的政治的地位陷於危險、因軸心軍確保薩港、已把握黑海之制海權、則歐克家斯林斯克港、而陷於自沉之運命、即向土耳其港灣逃去、或被解除武裝、其命運已迫在目睫、據中立國軍事專門家觀測稱、德軍目下、於庫爾斯克及哈里科夫展開攻勢之目的、乃將赤軍切成三部分即哈里科夫攻勢與向羅斯多夫進擊、則赤軍主力、加以遮斷、如斯、隱德軍之全線大攻勢、則赤軍已喪失頼以爲抵抗之要衝、西菲戰局今後進展、極爲重大云。

漸以來、德軍連日轟炸、敵方十五百噸商輪一艘、敵機五架二日中彈焚毀、又失十四架云、會喪失二架、平民略有傷亡。

入夜、英機數架侵入、及郊外投彈、又失十四架云。

敗退蘇艦 逃往土耳其

(新坦普魯四日電)此間三日申稱、薩伐斯托波爾港陷落後、蘇聯海軍小艦艇多艘、會來土耳其黑海沿岸諸港、但官方尚無正式文告證明上述傳說、據稱蘇聯艦艇多艘頃在土國辛諾普、伊納部魯及鄰近克里米半島之桑爾達克等港云。

蘇聯承認由薩港撤退

(莫斯科四日中華社電)蘇聯情報局三日夜發表謂、紅軍已由薩伐斯托波爾撤退云。

擊沉破損敵艦總數 德軍司令部發表

(柏林四日中華社電)德軍司令部以在六月內由德海空軍擊沉及破損之敵艦艇數三日發表如次、「擊沉」巡洋艦一隻、快速艇二隻、驅逐艦七隻、潛水艦二隻、驅潛艇三隻、掃海艇一隻、及對空防備艦一隻、「破損」巡洋艦二隻、驅逐艦四隻、及小艇多數。

興亞紀念 週間特輯

驅除英美在亞勢力 完成大東亞解放
驗證事實知日本國力

興亞發動紀念偉大時日、隨着大東亞戰爭勝利與以俱來、然今迫首是得這興亞第五週紀念意義特別重大、我們應該有一種新的認識和新的覺悟、處此重大時代、凡屬東亞人、尤其是身處華北的中國人、更應深一番認識、我們應知去年十二月八日之後、「興亞」的真正意義才正式開始、我們的前進目標、才由復興中國進入到解放東亞全體、「興亞」的真正目標、是建立一個新的亞洲秩序、使所有亞洲各民族各得其所、互相繁榮、這個奮鬥的步驟、第一、在打倒多年來壓榨亞洲各民族的英美侵略主義、將她們的實力、由亞洲驅除出去、第二、在扶植所有亞洲民族、由奴隸地位中獲得充份自信、自存自保的能力、第三將亞洲各民族團結在一個理念、一個經濟系統之下、來發揮共存共榮的實績、由今日起、奠定東亞永久和平、永久繁榮的基礎、這三個步驟、是「興亞」運動的指南、也是興亞運動的科學方案、可是這種方案的執行、却有一個最重要的因素、在這個因素不明白、興亞運動的力量便不足、興亞運動也就缺乏了鴻溝的聲勢、這個因素是什麼呢?便是認識領導這個驅在大業的友邦真正的實力以及這種實力最後所能達成的真正事實、所以要紀念興亞往前、要完成興亞運動、對於友邦實力的認識及其前途之估定、是最必要的。

談到日本的國力、這是一件極有意味而又極難說明的事、裡邊包括着軍事政治經濟各方面的統計數字、無論精明專出、才能充份將日本國力的眞相介紹出來、可是這個數字、有些是屬於軍事的、我們不便詳指、有些屬於專門財政經濟範圍的、共統計尚未能完全確立、那麼我們要談日本國力的問題、便只有從下列幾個問題中去求解釋、而這種解釋、是絕無問題的。

一、日本在「七七」以來、在軍事上所表現的成功。

一、日本國內的一般情形及共生產能力。

一、日本在中國及滿洲所領導的建設實績。

以上三個問題、就是反映日本國力的三種最具體的說明、也可以說是日本國力充實的反證、能明白這三點、日本國力的眞相自然也可以明白了。

對于第一點、日本于「七七」以來、在軍事上所表現的成功、可以分爲三方面說明。

對重慶政權的打擊

重慶僞政權未遷移之前、可以說能代表全部中國的軍政力量來對抗日本、也可以說日本國力的第一個試驗、結果大家都明白、三百萬大兵、十年統制、以及仰賴英美的全個金融機構、由寧而漢、由漢而川、現在已僅僅成爲一隅、降爲一個地方政權、對于日本已經完全失去抵抗的能力、日本國力的強大和充實、這裡可以作第一個證明。

越南的妥協與諾謨哈停戰

日本國力的第二個試驗、是越南和諾謨哈事件、越南是法國在東亞的根據地、不肯輕易放棄、然而在日本實力之前於一九四〇年以後、即全部低下頭來、北方的蘇聯呢、欲一試日本的國力如何、挑起了諾謨哈及張鼓峰事件、想藉日本于中國有事之秋、阻害日本的興亞建設運動、結果其諸種準備多年的遠東勁旅、被日軍打得落花流水、不得已請求停戰、兩年以來、沒有敢略生異志、日本北邊的國防也就安若泰山、其國力之充實、也就再度獲得了證明。

大東亞戰英美敗退

擊敗重慶、轉化法俄、本來已足表現日本的國力、但還有一部份人、懷疑是否有餘力驅逐英美的可能、這種懷疑、到去年十二月八日、便已得了完全的證明、攻擊檀香山、下香港、克菲律賓、占新嘉坡、不出三月、英美在太平洋上的基地、即全部崩潰、不但如此、還轉鋒西向下緬甸、逼印度、澳洲、加拿大、阿留地安群島、亦無不有日本軍事實力所表現的實績、就日本大本營一月十六日的發表、自十二月八日至一月十日一個月之間、日本海軍作戰的成績、占現不計之外、擊沉重拿捕的船隻有一百零九隻、三十二萬六千噸、就以這一項而言、則日本軍事實力的強大性、較之盟邦德國對英美蘇戰爭所表現的實力、超過數倍、至於隨這個軍事勝利而獲得了世界資源地帶的南洋各邦、給英美一個決定的打擊、使他們不能不想起於洮退之途、這種實力、可以說昭昭在人耳目無待贅述了。

日本的生產能力

第一、我們再從日本國內的一般情形和生產能力方面、去看看日本的國力。

「七七」發動之初、一般無識之流、便疑慮日本內部必將發生問題的謬論、也有好些盲從分子相信這種議論、時時造作日本國內生活發生破綻、生產能力缺乏的種種謠言、可是事實怎麼樣呢?事變以後、筆者到過日本二次、親自看見過他們的生活情形、不但沒有發生半點破綻、而且日見圓滑緊密、就物價一項而論、較之事變以前不過增高一倍、而日用必需品日和事變前幾乎相同、直到如今雖然實行配給制度、而物資運用圓滑毫未發生不便、這是國力充實的最大表現、是天底下最高的事實、生產能力呢?自美國取消對日通商條約及德蘇戰發生以後、日本的整個軍事工業、即步入自給自足的局面、三年以來、日本的生產能力、不但供給自己的消費、還担任了滿、華、越南、泰等國的工業消費、其軍事的生產力姑不必論、對於戰爭軍事勝利的海上運輸之船舶的生產、眞是大可驚、據近年統計、日本造船能力的進步、大約如下、

一九三六年	四〇隻	[illegible]萬〇五百噸
一九三七年	四七隻	二四萬九千八百噸
一九三八年	八〇隻	四三萬三千七百噸
一九三九年	六七隻	四〇萬八千噸

一九四〇之後的造船數字、現在還不便說的、但日見增大增加、則毫無問題、現在日本船舶需要的量數爲千萬噸左右、現狀、有海運力與此同每年造船能力、有五十至一百萬噸的可能、以這樣的船舶生產能力、來推論日本整個社會的產地生產力、可以想見是大概、這什麼意義呢?日本國力充實而已、這是第一個值得注意的問題。

對滿華建設之進展

第三、我們看日本在應付對外作戰、對內安定生活之餘、對於滿洲及中國的建設事業、所給予的助力如何、也可以看出他的國力充實情形來。

對於滿洲的建設、除了「七七」以前已經從事者外、「七七」之後繼續猛進不遺餘力、筆者去年到過滿洲一趟、其鐵路線網密佈、重工業輕工業的進展大定、生產力之高、資源開發之速、眞正不可以言喩。

關於滿洲各種建設的統計數字、多得不勝枚舉、僅就北滿原來荒漠之區、現在變得森林聳立、人煙稠密、近代都市勃興、到處皆是的狀況言之、已足代表日本支持之下建設事業的突飛猛進了。

在中國方面呢、建設事業的突飛猛晉、可以以華北的建設事業爲標準、這種建設事業、無疑是由日本國力支持所賜、華北建設事業的全貌、也未能以片言說明、僅就交通一項言之、鐵路增建三千餘公里、汽車路增建一萬公里、內河水運增多二千五百餘公里、六大都市計畫相繼完成、這些都可以說明日本於支持對外作戰之外、尚有充份實力、從事支持友邦的建設事業。

日本國力極爲鞏固

由以上三點事實、可以很多剝的看出日本國力、究竟是怎樣的強固、不但一些沒有見識的人、對中國事變前日的推測、已經被事實所推翻、即相當認識日本國力的人、他們的估計、恐怕也沒有像今日事實所示的那樣偉大、從日俄戰爭以來、四十年間日本國民上下、朝夕惕勵、吃苦勤勞所貯蓄積的眞正國力、現在可以說實大白於天下、東亞民族復興是大約力量、大東亞戰爭的前途、興亞發展運動的前途、將要探光明必勝的左券、還有什麼可懷疑嗎?現在我們不妨再引證埃共產黨美聯社駐遠東記者、「西北印象記」作者斯諾(Snow)最近的言論、作爲一種證明、及本文之結束、他說、

一我們知道日本向太平洋方面開始攻擊時、其在太平洋上之海軍力實已佔優勢、美國在太平洋上所可驅使的艦隊、尚不及日本全艦隊之半數。

一……今日本在戰時經濟上言之、較之一九三一年反而增強數語……關於日本經濟狀況許多估計、仍然忽略了日本所積聚下來的、戰勝品、很少有人能夠時時念及日本在日前已經可以開發一個三萬萬乃至四萬萬人口的大帝國。

斯諾是親蘇專家、輕易不肯說日本的好話、現在從他的話裡、我們可以充分看出日本的國力、以及大東亞戰爭是什麼樣光明的前途。

東亞的各民族們、讓我們認識這個事實、請來相信這個事實、請在興亞紀念週中、同聲唱起勝利的歌來吧。

日本國力充實・勝利業經確立

麗美人
雨羽著・許濤繪

第十二章 靈魂的樊籠 (2)

而崇華的那些較近的同學也都拿來了許多應送的禮品、婉蘭雖然怕見這些人、但又不能假意地祗飾着去敷衍、這些同學都鬧得很、說、笑、鼓掌、把婉蘭的嫁妝翻了個稀爛八糟、有的還毫不客氣地加以批評和譏笑、婉蘭直急也不好急、笑也不好笑、只好把臉老着一點、由她們說後來算是馬愛芳來給解圍、纔替大家說、「走!走!到我的屋裡去玩吧!」在幾天人家就是太太啦、咱們還全是小孩子、咱們都得知道自量一點、別叫人家看不起!」這樣、屋裡才清靜了一些、而婉蘭愈感到一種孤零的悲哀。

新娘前幾日的生活是最難熬的、心裡酸也不是、甜也不是、喜歡之中可又攙着點悲傷害怕的情緒、心永遠是跳動、坐立永遠不安、睡眠總是顛倒反側、晨妝對鏡總看得見自己的臉紅、常感覺人生命運都是想不到、而未來呢、又誰能預卜?她對於過去倒是不怎樣地留戀和悲哀了、只是有時手一觸到那小的銅的東西、眼睛又不由有點發熱、「是啊!婚期日近了、離着這個東西所代表的那一段事情、將日遠了!」

愛神的小銅像現在沒有一次是光明正大地立於桌上、牠不是藏在口袋裡、就是被壓在枕底下、牠一點兒也不活潑、羽翼是空長着、弓箭也是白拿着、牠不能替牠的舊主人向這位將作新嫁娘的人質問一句話、牠是一個啞叭、是一個軟弱的東西、是一個死人。

夜裡、長林間漸漸地發展、兩條綫被不能同時牽了、窗棒的花朶已謝、每天要讓梁媽給摘出一手心的落英、水仙、迎春、全願着那麼沒精神、似乎不願意再開了似的、鐘擺那一聲聲的響着、逐漸地離了去這無可奈何的光陰、白天、天上的白雲越聚越多、飄蕩着、變幻着、捲捲得天色愈青、而太陽愈發熱、小蒼蠅也在紙窗上慢慢的爬了、瓊條兒隨着人開門的時候就溜進屋來、在窗花間低聲唱着、似唱着牠去年的情歎、

天一天比一天長、婚期一天比一天近。

這天是舊曆二月初四、這裡的梁媽展媽愈忙、康悅三慌慌張張地說、「麗德堂飯莊都預備好了、男家那邊在飯店也預備好啦!姑娘你再想想?還有什麼沒預備的沒有?快告訴我好快辦、明天早七點以前就得上飯莊子去、伴娘是崔家的姑娘、還有誰?我覺着要由人家那邊補充一個伴娘來那於咱們太難看!咱們上了七八年學、怎麼連一個伴娘都請不來?」婉蘭沉着臉兒說、「您到裡院問問愛芳去吧?她跟我作對、攔住同學不許來、我難道還央求人去?」康悅三忿忿地說：「我不明白那丫頭是安着什麼心理?難道她氣得慌嗎?」聽見馬愛芳站在院裡嚷起來的、他又趕緊把聲音壓下去、婉蘭恨恨地說、「你倒得跟她賭這口氣、將來看、到底是誰比誰強!不要緊、伴娘算什麼的?還有人急要出這風頭呢、我打電話給崇華、請他的六兒明天給幫忙、你沉住點氣!好好地休息一天、明天還得大大方方、一點禮節也別錯、非叫他們都驚訝不可、女孩子家早晚都得有這件事、你也可以藉着明天那一天給你死去的、疼了你半輩子的媽媽、露一露臉!」婉蘭哭了、她一天也沒怎麼吃東西、直哭到睡眠之時、子夜、衾枕俱濕、她向她那個小銅像告別、心裡說、「你原諒我吧!……但是我永久不會放棄了你啊!」

是夜她又夢見了譚恩普、但醒來時却覺得夢境模糊、記不清夢裡曾有過什麼事。

第二天、天要下雨、低氣的空氣壓得她的心頭十分沉悶、風颼颼地吹着紙窗、屋中的光線非得開了燈才能看得見東西、雖然是初春、竟有深秋寒霜冷雨之意、這天氣、就真別捌死人!今天婉蘭就要嫁人了、這事情是真真不能再改變了、這是真的、不是夢、她覺出來悲傷無益、所以極力寬解着自己的心、張媽倒沒有什麼可顧慮的、他不過是個也很好、也有點壞的人罷了、那不要緊、以後設法抓住了他、改造他、鼓勵他、即使他現在不是自己理想中的人、而將來也可以成爲個理想中的人。

公告

未來和平宗教會自去歲蒙當局許可努力籌備刻已就緒謹擇定陰歷五月二十五日(陽歷七月八日)在濟開成立大會希各省各地當局及各宗教團體參加本會無任歡迎
山東省濟南城內舊軍門巷
未來和平宗教會籌備處謹啓

聯合國日暮途窮
堀情報局部長廣播講演

（東京四日中華社電）日政府外務省堀情報局第三部長三日夜以「以英美在中國策動」爲題、作要旨如左之廣播、（圖爲堀情報局部長）

美國 從過將來之企圖、對於中國尤爲關心、英國則置重點於現在之既得權益保持關心、在此點上、兩國對華政策之性格相異、而在以中國爲擊敗對象之意味上、兩者之立場全然同一、因是十三年十一月三日我政府發表關於東亞新秩序之聲明時、兩國事實上互相提攜加以反對、並對蔣政權供給財的援助、英美欲藉援助蔣政權而牽制新秩序、自不待言、英美財的援助、在我國發表聲明之翌月十二月、即已決定、其後局面展開以後、英美即對於蔣政權予以財的援助、其例尤低在英美受到一種大刺戟之場合、即重慶發生不利之場面時、或日本之行動致發生英美所不滿之事態時、並非依重慶方面之必要而作者、此點可謂爲以宣傳爲本位、或毋寧爲主眼者、要在嗾使重慶抗戰與日本以若干打擊、而設

重慶 之士氣、陷於如此犧牲之將軍將兵及戰地民衆、誠屬可憐、同時自鄰邦國民之立場言之、對於英美之狡策痛感義憤、英國自歐洲戰爭勃發以來、汲汲於該方面之對應策、其在中國之策動、似不如以前、而美國對重慶之操縱工作、益形強化、一方面可比蔣介石等、不一事顧慮、即抓住美國所投擲之稻草、任其隨意操縱、實屬國家使國民陷入塗炭之苦境、美國派往重慶者、除大使及駐在武官外、尚有政治財政經濟交通方面之專門家及飛行士、其他技術家等非常多數、此等者多採手相當之形式、然美國依據彼等研究調查而使數十萬數百萬之中國人、爲美國利益而戰、至於費用無論不成問題、借款結局不過爲擴張之用兵費、我國關於中國事變處理之當之英美所能理解、視自國之力過大、視我國之實力極低、妄信可以經濟的壓迫及軍備擴張之呼聲而威脅、當

日美 交涉時、則出以全無誠意之行動、終使我國不復能忍耐矣、戰爭一經開始、即在太平洋各地大敗、作爲其善後策、則在中國積極策劃、最近在重慶浙贛作戰、已使此種計劃根本消滅、則努力於印度方面之策動、此種英美之殘餘措策、與蔣介石求其緬甸路代替道路於印度西康線之苦心相結、至英美蔣間有種種謀策及頻繁之協議、然已有日暮途遠之感、蔣夫妻歷訪印度各地、與印度各民族有力者懇談、美國對於印度政治軍事工業各部門、予以多大注意、派遣特派使節技術團、與印度總督其他英國方面當局、與美蔣方面在新德里及重慶會見等、實爲對餘之暴動、綜合種種情勢觀之、美方與重慶均望強化在

中國 之英空軍、使之擔任日本本土空襲、美航空士及地上整備員已到重慶、去年重慶所招聘之美國道華義勇飛行隊、其契約期限屆滿、此項隊員繼續留居重慶、改組爲美國陸軍航空部隊隊員、在華活躍、緬甸路線遮斷後、美國向重慶輸送之軍需物資杜絕、蔣軍無法補充武器、作爲其善後策、爲在中國生產兵器彈藥軍需品起見、美國政府有派遣技術熟練工前往重慶之說、藉收宣傳的效果、惟此等類製造問題、非貸款所能解決、至派行駛問題、由過去事實觀之、美國所輸入之飛機大部分已成爲荒鷲之餌食、空軍裏事實除並未有

驚人 之活動、美人爲得獎賞或能作異稀有度之冒險、孫不能與我空軍勇士之亂敢相比較、英美始則爲確保其在華之利益、今則作爲有利於戰爭之重要戰線、而利用重慶、援助重慶、驅非爲重慶自身或爲中國人自身之利益而援助重慶、驅將介石爲世界四大英雄、以蔣慶抗戰爲擁護人道之聖戰、未聞美國慶除對於東洋人予以重大恥辱之移民禁止令、而令華人自由入國、亦未聞將重慶援助借款一筆勾銷

此種 欺騙在抗英美所惑之重慶政權、恰似佛陀、重慶爲英美之活而猙獰、決信英美終局的勝利、依然熱中抗戰、從而開始英美之根本的擊破、而現仍着着進行此爲中國事變解決之要諦之一、重慶抗戰第二要件爲共幾存之抗戰力、軍用資材不足、士氣之不振、訓練兵之減少、軍閥間之軋轢等、重慶軍抗戰力比諸往時著爲低下、乃屬事實、惟彼現在以武力保存爲信條、利用種種之廣大、以游擊戰及退卻主義、自不能謂其全無抗戰力、然在其軍組織的且堅實進攻之前、已漸減殺、是軍之進攻態度、今後益行强化、爲民心、即人民之精神的支援、英美無論如何支援、如民心全部離去重慶、則不能抗日

日本 向中外所闡明之之日華提攜、爲中國民衆所知又在右方針之下、日華間已成立尊重中國主權及領土之條約、正當國民政府已選都南京、以獨立政府而施善政、亦爲中國民衆所明知了然、於此次大東亞戰乃由英美桎梏解放東亞諸國之大聖戰、決非以日本一個利益爲目標之所謂長期戰爭、又泰國、馬來、緬甸、菲律賓、印尼之住民等、諒解日本新之眞意、欣然參加於日本東亞新秩序建設、協力邁進之事實、爲中國人民所知、則重慶抗戰基礎之民心、必一夜而互壞、重慶政權之愚念、以此點、重慶政權掌握手段、遂將民衆之耳目地方動員各種機關、肆誘爲

救國 和平而遂建之途、京國民政府、肆誘爲大東亞戰、以日本之侵略戰、宣傳英美爲是由之擁護者、汲汲於民衆之欺騙、重慶政權之下之中國民衆中、尙有爲其宣傳所惑、誤解日本者、對重慶我國方策、則在與同甘共苦、對於國民政府之强化、傾其全幅的協力、使國民政府宣傳可乘之一點之隙而發達、而成堅固之政府、一方在敵善佔領地域之治安及行政、使中國成爲安居樂業之天地、此實擊碎重慶之最捷徑、而以大東亞盟主、向共榮圈確立邁進之大和民族所應知之最重要點也云、

興亞週間特輯

對處大東亞戰爭方針
蔣共主張明確不同
兩黨摩擦對立益深刻

（上海四日中華社電）中國共產黨與重慶政權、彼等對處大東亞戰爭之方針、明確不同、綜中共軍事現在世界之戰局主張如下數點、

（一）世界反侵略陣營運動之一般戰略方針、在於打倒軸心國家、

（二）現在之國際戰爭觀之、可決定倫敦之危亡、亦可影響紐約華盛頓之安危、換言之、即能決定世界戰爭之全局、

（三）故英美應擴大對蘇援助、且在歐洲佈成第二戰線、長驅攻擊柏林、觀此等主張、中共顯係承認歐洲戰線較東亞戰線之重大性、而重慶政權與中共之主張正相反對、刻欲使英美對東亞戰線以重大關心、並揭示憤懣之情、六月十四日即所謂「聯合國日」、當時行政院副院長孔祥熙言稱「英美以大西洋爲第一戰線、以太平洋爲第二戰線、將欲中止援助我國、此實不明世界情勢之舉也」、又重慶要路樂之大公報亦高呼、「軸心國歐亞之戰線已顯示緊固之團結力、聯合國亦不可再區分爲歐亞美、應重視太平大西兩洋」、此國已暗示實情如何突。

反復發生　離合集散

然吾人若對中共主張加以審視、則知彼等與蘇聯主張歐洲第二戰線一事、恰相吻合、具有一致之共通點、此共通點、亦即所謂實現世界革命之共同目的、由此點考察、亦即明瞭中共與重慶之不能歸一也、自大東亞戰爭勃發後、中共並不常以反重慶之行動、無寧謂爲極力避免與重慶摩擦、其對內的態度、似欲持以慎重態度也、將共關係最密切時、乃重慶在抗戰途上適逢有大危險之武漢陷落後約一年間、是時軍事委員會改組、毛澤東、朱德、周恩來均爲參政員、而整理全部重慶軍政治教育、軍政部亦以抗戰聯共派之陳誠爲部長、其下以共產黨中央執行委員周恩來及第三黨左派之黃琪翔爲副部長、國共合作極爲緊密、然其後重慶軍再度加深對共產黨之壓迫、前年八月、軍政部之主要地位、皆爲反共派之張治中、梁寒操等所佔、去年正月遂因所謂皖南事件、國共兩軍發生聞名于世之大衝突、國共兩黨此種離合集散之原因、即當時內外意見不一致也、當然其中亦有英美蘇對重慶之援助狀況、國內勢力關係變轉等原因、但其基本方面依然係國共兩黨抗戰最終目的之不相合也云、

蔣共兩黨　依然對立

考察據近數年間之中共動向、中共尙未變更其表面擁護重慶之態度、中國共產黨中央政治局、去年六月乃採納毛澤東之新民主主義、此乃修正在中國現階段共產主義之正當性、指出中國革命歷史的過程、第一此爲民主主義革命、第二此爲社會主義革命、於去年五月根據此項新民主主義而規定之陝甘寧邊區行政草案、已被公認、新民主主義更具體表明、由此而邊區行政機關所加入之共產黨員、爲三分之一、其他三分之二以黨外人充之、此外勞動問題之解決策、以指示相當穩健之方針、當然此種新民主主義政策之闡明、完全係在擁護重慶之意圖下而出此、但與其謂爲擁護重慶、無寧謂爲向大衆呼籲、而企圖自己之陣營也、共產黨於採取民主主義政策之同時、又向重慶政權爲無共爲大資產家獨斷之政權、再者合地最近僞與中共產黨之立場、乃係一貫動員民衆對日抗戰、謀以此鞏固自己之地基、爲重慶系之評論者、常非難爲「共產黨以一分力努抗戰、二分力量、係用以擴大自黨」云云、此中亦實多重要之話也、而重慶自身亦有其目的、故國共衝突乃必然之事實、自事變迄今、共產系勢力日增、此種狀態將繼續至何時尙不能斷言、在事變任何階段上、皆有國共之火衝突、乃係確實之事實也云。

延安物價高昂
幣制尤爲紊亂
逃出青年談共匪實況

（太原四日中華社電）青年高丕棠、曾肄業於延安抗日軍政大學、爲毛澤東朱德林彪等抗日演說所惑、乃爲赤化之工作、前者該青年翻然醒悟赤化亡國之謬夢、乃逃出延安、六月杪行抵山西省太原、踏上新生之途、記者與高君會見、得知中共產黨延安之全貌、高君談話如下、

余於民國二十七年在山西省之徐溝與太谷間、被第八十軍派遊擊隊拉走、遷來一年、在興縣（晉西軍之據點）、及延安、民國二十九年二月、入抗日軍政大學、今年五月二十五日、由延安商務會獲給商人旅行證、遂脫出赤都延安、遂經與縣與延安之幹線之狀況、僅就連絡賀龍爲毛澤東之幹線而言、沿線各兵站駐剳正規軍甚多宿、各兵站地點、均担當食、尤以綏德有大規模兵站、此路線之交通、由興縣渡黃河入陝西省、再由葭縣至烏龍之間、爲一狹隘之山岳路、余於二十九年九月、被留置於興縣西北方、五公里張家屹坦之旨二十師、政治部所在地、凡九個月、其時、中共政治部、對余欺騙、謂中共之政治工作、如何有當義、凡如何優越、並使余觀有無總壇內之戲門劇團、鼓吹中共思想、余仍未入黨、民國廿九年、被送至延安、入抗日大學社會科學部、抗大係修業三年、學生方面、合政治工作員之特別生、約有六百名、在陰暗之洞窟內、如蠅如蛆用功讀書、窟內空氣既劣、且多濕氣、學生均患皮膚病、故身體健康者甚少、余之修業課目、爲三民主義、中國政治、中國經濟、中國地理、俄國共產黨史、外國語等、日蘇英三國語爲主要課目、校長林彪、教師毛澤東朱德等軍政首腦、延安之軍政黨各機關、與抗大相同、均畏日本軍轟炸、逃避於城外之洞窟內、延安物價極昂、尤以棉布洋紙煙草不易購得、軍黨及住民之主要食物、爲粟高粱及黑豆、絕無肉類及白麵、余逃出前之延安地區物價、小麥一石八百元、粟一石一千元、布鞋一雙八百元、紙煙仙女牌十支每盒二十元、牙粉每盒四十元、鉛筆每支十元、饅頭每個一元、火柴每盒五元、棉布每尺三十五元、棉花每斤六十元、黃河以東、流通券使晉北農民銀行券、法幣一元換三元、黃河以北、則使用中共直接經營之延安百貨店發行之光華商店券、與陝甘寧邊區銀行兩種對法幣行情爲六元云。

渝僞已一敗塗地
陷於苦惱深淵
日派遣軍週間戰況

（南京四日中華社電）日中國派遣軍發表週間戰況、南部大行山脈方面作戰中之日軍部隊、二十五日遂佔領第三十七軍本據陵川、繼向擊係第四十六師主力、且予第三十八師以大打擊、使該方面渝系軍潰滅、至濠嶺地區已由三十日起、一部於貴溪方面開始作戰、一日夜佔領據點烏鎭、正追擊敗敵中、擊滅華中第三戰區作戰、與敵戰力終顯而展開活潑自主的作戰、其戰果愈益擴大、即江西省方面作戰軍、以主力急襲由第九戰區來援之敵第四軍、一舉於宜黃水河畔將其殲滅、同時以一部於二十九日攻陷浙贛線上要衝弋陽、

又浙江省方面作戰軍、對廣信、黃豐南方地區之衛集敗殘部隊、企圖挽回頹勢之第二十六軍及第五十軍展開殲滅戰、且以一部與江西方面軍策應西進浙贛線、南軍遂於一日由午前十時至東西同時突入横峰城、於茲作戰之擴展、實於浙贛線打通大作戰上劃一階段、然此次作戰出乎敵之意料、規模雄大、行動快速、不僅使敵不能發揮抗戰力、大有因第三戰區之潰滅亦不得不陷一敗塗地之勢、故司令長官顧祝同愕然、擬將兵力部署加以根本變更與再建既已晚矣、至重慶對日本軍今後之作戰、益感異常脅威、而其驚愕苦惱、極爲深刻云、

部隊神速果敢之行動、而將其包圍殲滅、陷於支離滅裂而敗走、情況至爲狼狽、而蔣介石曾遣第四軍救援、而二十五日至三十日間、全被日軍包圍、而慘敗、其間日軍之一部、於貴溪方面開始行動、一日於橫峰東西兩進擊部隊作慇懃握手、遂第九戰區爲蔣介石最優秀之精鋭、但經二次長沙作戰、被日

擊滅蘇淮共匪
日軍六月中獲大戰果

（徐州四日中華社電）爲剿滅竄伺蘇北淮安地區小麥收獲期而實行竄動之共匪、日〇〇部隊先日開始行動、各處展開擊滅戰、六月中綜合戰果如次、

敵遺棄屍體	五一二、
俘虜	四六、
鹵獲品	步槍三九七、
輕機槍	三九二。

陵川匪僞　被擊潰滅

（太原四日中華社電）自一日下午起、在林縣西南則界村周邊日軍與僞匪展開之激戰、刻仍在繼續中、所收獲戰果極爲偉大、但詳細戰況尙未判明、一方面協力進擊之日軍小久保、上田兩部隊、遮斷匪之退路、急由〇〇出擊之石部隊、二日晨在陵川東方二十四公里之嶺東村周邊及五谷山附近、發見匪第四十六師所屬一三三團約九百人、當即施以猛攻、而擊潰之、所獲戰果如下、遺棄屍體一〇〇、鹵獲品計迫擊砲一、重機槍四、輕機槍一、步槍三十、及其他多數。

日航空部隊精銳
奇襲湖南衡陽
轟炸飛機場軍事設施

（廣東四日中華社電）據重慶來電稱、日本航空部隊、三日正午、又奇襲湖南省敵航空基地衡陽、對飛機場及其他周邊軍事施設、加以爆擊云。

京大學生　勤勞作業

（北京四日中華社電）華北教育總署學生生活指導委員會組織會、本年舉辦之學生暑期集團勤勞隊、自一日開始工作以來、即於精神振奮下、積極進行、情形極爲良好、該隊爲從事實際勤勞運動、定於五日晨八時三十分起、至下午六時止、於西便門跑馬廠、舉行實際勤勞作業一整日、教育總署張心沛署長、屆時亦前往督勵一切云。

視察江西作戰
後宮總參謀長談話

（南京四日中華社電）後宮中國派遣軍總參謀長、於六月二十五日以來、曾赴漢口、南昌、九江、安慶、方面視察狀況、二日歸還南京、三日於總司令部會見記者團、發表談話如左、

由南昌方面之此次江西作戰狀況觀之、蔣介石因金華蘭谿方面作戰爲援助計、急遽派遣七十九軍於第九戰區、六月初旬以來、經南昌方面

粵汕儲銀　實施舊幣交換

（廣州四日中華社電）廣州汕頭廈門之新舊法幣全面交換擬由七月十日實施之、已由行政委員會表決、則儲備銀行廣州分行決由六日於沙面在舊花旗銀行址正式開行、同時、廈門亦開設儲備銀行支行、再汕頭由該地廣東省銀行分行、代行業務、以資交換事務云。

華北勞協　實施衛生週

（北京四日中華社電）華北勞工協會、爲促進勞工福質向上、及謀勞動場所衛生設施之改善、特自本月一日起、至八日、爲產業衛生週間、實施之第一日爲勞務清掃日、第二日爲據所清掃日、由該會所屬各辦事處、派員督促當地工廠工人、實施宿舍清掃、及排水溝之清除、同時各地均展開清潔運動云。

經濟懇談會　在滿舉行

（新京四日中華社電）於第三次日滿經濟懇談會開會式席上、石渡會長致辭其要旨如左、爲完成大東亞戰爭、實有急速確立大東亞共榮經濟之必要、因之、開發南方諸地域之資源、亦爲當然之工作、蓋大東亞共榮圈之建設、始終係應以日滿爲中心而進行、不論大東亞建設採用何種方途、亦不能稍變、現在際此良機、舉行懇談會、余確信此舉不僅於大東亞經濟之建設上具有重大意義、即對戰爭之完遂上、亦具有重要之意義也、又日滿經濟懇談會合併一事、已急速進展、最近即可見諸實現、從來由日滿實業協會所處理之事情、皆將由懇談會繼續其方針、乃係謀今後兩國經濟上必要之提携、更圖緊密化、因之在懇談會內、又設置日滿特別委員會、保持密切之連絡、而促進三國經濟上之協力、又最近南方經濟懇談會、亦合併我懇談會、將成爲包含南方經濟上之大東亞廣範圍經濟懇談會矣、藉此機會、並對前會長故鄉誠之氏之功績、恭敬表示甚深之謝意云。

對日軍人軍屬
滿洲國政府發表賠勳

（新京四日中華社電）向從事於滿洲國、共同防衛並治安肅清之日本帝國軍人軍屬之賠勳、三日已由滿洲國政府發表矣、按此次行賞、乃對繼上月九日之第一回後、復由昭和十二年七月七日起迄至十四年四月二十八日之諸讓咍事件及熱河省境共產軍討伐及其他何國陸軍少將岡部克巳氏以下八百九十二名、死歿者與諸讓咍事件樹立殊勳之陸軍少將佐藤要氏以下四百二十五名云。

星期論壇
聯合國地位益瀕於危殆

當此東亞五週紀念、盱衡世界大勢、又有諸點進展、大致說來就是世界新秩序建設行將達成、英美聯合國的勢力益瀕危殆、在東亞方面、南洋戡定各區域、漸次恢復舊觀、實庫資源一切整成興亞建設的資料、同時日軍神出鬼沒、廣汎活躍至北美、打破美蘇提携迷夢、澳洲岌岌可危、印度堅持要求英國退出、英美捲土重來之夢是不用再做了、西歐方面的戰局、聯合軍更是日陷不利、埃及方面德義軍業已完全攻陷、埃爾阿拉門英軍陣地、繼向尼羅河三角地帶追擊、亞歷山大市民開始撤退、埃政府行將遷移、英國朝野衝動、下院激夜檢討北非敗戰責任、對邱吉爾首相集中攻擊、提出對現內閣不信任案、英國之狼狽可以想見了

在世界戰局支配下、一個國家的興敗是不容輕視的、德國通訊軍事記者、針對世界各地展開之戰局、指出五種原因、指聯合國已瀕危殆、其理由如下「（一）北非德義軍已肉搏東部地中海英海軍殘餘最後基地亞歷山大、（二）日本軍已迫近印度東國境、日海軍完全制限印度洋、（三）迄至一月三十日德軍擊沈英船舶一千九百十餘萬噸、（四）薩伐斯托波爾陷落結果、黑海聯合國最後基地已崩潰、（五）東部戰線開始對蘇大攻勢」有此五種重大原因、聯合國雖欲極力掙扎、亦恐不能避免、倘亞歷山大攻下、埃及命運決定、迫及近東、英帝國最後命運即不堪設想、同時東線進攻已於七月一日開始、德軍深入紅軍陣地、向莫斯科進攻、赤都與烏克蘭鐵道隨處皆被切斷、東線戰事完成後、則德軍返師振旅、以臨英國、大勢立可決定、而此次德軍東線進攻、必然決定勝利、與去歲不同、去歲進攻過速、將抵克姆林、乃過嚴寒天氣、又復折回、今次東線進攻已非長期準備、決定萬無一失、去歲紅軍粗大時所恵、雖得暫免、今次却不能再有何奇遇、蘇軍過去支撐即是徼幸、並非眞有何把握、此非吾人對蘇聯估計過於低下、實則蘇聯恍恐草由內心畏懼洩出、在戰事緊急之際、蘇聯唯一要求、即是希望英國開闢第二戰線、現在東線進攻又告緊急、蘇聯希望英國開闢第二戰線的情緒尙切、可是現在的英國情形又與去歲不同、去歲第二戰線都開闢不出、今時局敗北、自己門戶眼看不能把守、何能再開第二戰線、縱觀全局、聯合國敗戰趨勢已成、危機迫於眉睫、絕無挽救之術矣。

獅頭蚊香

是全國唯一標準的老牌貨　公認効驗最强保證物美價廉　每盒四角　牛錢請君試購一用無效原洋奉還

青島四方宜化路　吉祥製香廠　招聘本外埠代理店

殺虫水

蠅蚊必死牌與蝦蟆牌殺虫藥水是夏季衛生必備之品　本藥水有四大特長　一、色質清潔　二、氣味芬芳　三、效力偉大　四、裝璜美麗　本號販賣大小罐同

寧波路二十二號　電話分機2二八〇七號　代銷店　德盛號

化粧品製造者注意

本行經售生髮油料子色澤潔白氣味芬芳絕無惡味如蒙惠顧價目克已批發零售隨客自便

天津路十二號總經理興東雜貨店　電2-4255

永華齒科醫院遷移聲明

本院因修理房屋已由天津路遷於山東路中市二二二號金星大藥房內照常應診此啓

院長　劉永華

袁譚淑夫人書畫展覽會公啓

蓬萊袁譚淑女士系出名門家學淵源書宗……河嶽藝術結緣傳藝林之佳話袁譚淑女士……氣磅礴尤精局格自具每筆林之在手與硯……相接吉光片羽珍若拱璧年來僑寓滬濱怡情文字揮毫無非珠玉落紙能起雲煙茲以近作精品十七幅携來本市與當地諸名家作藝術之觀摩茲定於本月六日起至十日止假太平路市禮堂舉行展覽會五日珠聯璧合增輝闍之光輝雅鑑書風待士林之品鑑尙希各界同好　賁臨欣賞藉成盛舉同深企幸之至

本會並參加書畫家李散木先生近作暨衡陽曾氏家藏書畫多種精品以供雅興

發起贊助人　李淑周　王伯叔　杜宗佛　郭杜鄉　季子奎　鄒道臣　方百川　王正平　諸拜宸　趙今懋　呂爛甫　王薦齋　陳鶴儕　陳衛麟　于希寧　魏仲佛　楊玉廷　李少勤　赫鵬卿　高小岩　郭新吾

農光藥　上市

臭虫大倒其霉

春風日暖、天長夜短、工苦一日、周身困倦、要養精神、全憑安眠、可惡臭虫、成羣造反、四面齊攻、牀褥爲滿、咀尖齒利、勝如刀剪、痛癢難禁、夜夜不免、千方百計、無法躲閃、惟有農光、十足保險、藥到虫除、永不再產、藥如不靈、原洋退還、

青島天信商行總經理　北京路一號　電話2三八六六　各大商埠　各大藥房　各大商店　均有代售

胃腸疼的最妙藥　仁丹

（嚴防僞貨）

盛暑臨頭　腸胃易起變化　務請常服仁丹！　補助消化·增進食慾·撑腸順氣·防疫救急·　尤其是對於　胃腸疼痛有奇効!!

烟末廉價出售

啓者本號由各大烟公司包辦各種菸片菸末貨色優良氣味芬芳如蒙賜顧竭誠歡迎本號西服部到有新式西服原料專做男女時裝大衣價目克己希各界仕女駕臨參觀爲荷

德羅商行　西鎮路十七號　電話2七四〇九號

玲奮電機

青島代理　盛亨洋行　東鎮歸化路十二　電話三、一二一四

出類拔萃　放胆採用　效力最高　保證使用

欲保障財產安全請向　**三菱海上火災保險公司保險**

▼種類　火災、海上、運輸、汽車

▼優點　信用卓著　資本宏大　手續簡便　保費低廉　直接保單　賠款迅速

如蒙惠顧請以電話通知敝公司即派專門人員前去接洽

青島館陶路三號　三菱公司保險部　電話（三）六六四三號——（六）掛分機一六號

今天購金筆一枝奉贈副號一枝

國產派拉蒙金筆　製筆工廠七週紀念　破天荒犧牲七天　好機會切勿錯過

買一枝　送一枝

青島美利時分行　青島北京路中華銀行內進

●新型派拉蒙金筆每枝十五元　●特價派拉蒙金筆每枝九元　●甲種派拉蒙金筆每枝七元　●乙種派拉蒙金筆每枝四元

出類超羣不同凡響　改良毛筆　枝枝上選　包退包換

●甲種派拉蒙毛筆特價九角　●乙種派拉蒙毛筆特價六角

註冊商標

頭痛聖藥　腦新

頭痛!!宜速服

腦新如遇頭腦疼痛非常難忍時、頭目眩暈神智昏迷時、或讀書過度精神疲倦時及惡醉宿酒未醒時、倘速服腦新、可立見奇効、其効若響、服後三分鐘、頓覺頭目爽快神智清新、苦痛若失、有如夜月秋遊能有心曠神怡之妙、此偉績確爲本劑獨具之特長、且雖連續服用、決無副作用、亦對於腦神經或心臟胃腸等、無影響、孕婦服用亦無害。

主治　偏正頭痛　頭目眩暈　精神疲倦　腦神經痛　宿酒惡醉

包裝　四包　十三包　二十八包　六十包　百二十包

▲腦新、除粉末藥外、尚有錠藥　▲近有不良藥商、仿冒本劑、希注意「NORSHIN」及商標　▲各地中西藥房均有代售

總製藥廠　大日本名古屋市東區京町　荒川長太郎合股公司

一天霖

廿四小時　治愈淋濁

現代最新發明之化學治療劑　信誼藥廠監製　駐青辦事處山東路八六號二樓

去疲勞·健胃腸

高單位維他命B1劑　**強力米太寶靈片**

凡因維他命B1不足、以致胃腸活動性降低、肌肉弛潟無力、食慾不振並便秘之人、如服武田牌高單位維他命B1劑強力米太寶靈片、必得賦活胃腸組織、除去過度疲勞、調整肌肉之緊張力、同時食慾旺盛、消化液之分泌增多、並可促進營養素之吸收、使疾病迅速治癒。

（包裝）100片　500片　各大藥房均有經售

2—29

興亞週間特輯

全市慶祝興亞紀念 今日舉行越野賽

宗教聯盟舉辦警察慰安大會

本市中日官民經於七月一日起展開五週年之興亞紀念週間各行事後、情緒至爲熱烈、今日興亞青年舉行越野賽跑大會、宗教聯盟舉辦中國警察官家族慰安大會、茲將各情誌之如次、

一越野賽跑一

華北體育協會與青島日本協會聯合主辦之「興亞紀念短距離越野賽跑大會、定於今日上午九時起舉行、參加與賽者達四百人、其路線爲、由市公署前出發、經館陶路、湖北路、民國、山東路銀行前、膠州路聊城路、吳淞路、上海路、興亞新聞前、江蘇路、總領事官邸前、同仁會醫院、太平路、總領事館、興亞院前、海軍棧橋前、爲決勝點。

一慰安大會一

宗教聯盟定七月五日下午一時起在大禮堂舉行中國警察官家族慰安大會、其行事決定爲：一、開會、二、全體肅立、三、向中日兩國旗致最敬禮、四、對事變殉難英靈默禱、五、宗教聯盟理事長致詞、六、日本舞蹈、國民學校學生、七、中國戲法及笑劇、八、齊藏、九、閉會。

女中學生 掃除奉公

本市各級學校興亞紀念週間掃除奉仕、昨日上午九時、市立女中全體學生、在前海棧橋掃除並拔除雜草、成績極爲良好

長山縣工商業發達 施政顯著進展

現地報告 本報特派員胡熙溥

溯自國難橫際不幸事變之勃發、迄今已五載於茲矣、迴憶五年前、因戰禍之爭、山川變色、屍遍原野、城邑爲墟、凄慘之情、實堪痛心、幸有吾國明達、志存和平建國之信念、友邦實徵、力圖東亞共榮之完成、五年來一切建設、突飛猛進、且歷次施行強化治安運動、以爲東亞解放之先驅、勤儉增產、斯固培養民力之措施、剿共自衛、俾安內以攘外、政治刷新、宜肅己而戒人、以此圖功、何功不克、值茲第五週年興亞紀念之期、瞻前顧後、不盡感慨繫之矣、爰將應訪魯省內地長山、鄒縣、博山、坊子等各縣、諸如行政、建設、文化、經濟各端、將其進展飛躍之情形、略述梗概、以誌紀念、茲先將長山縣之一切行政建設、五年來之進展狀況誌之如次、

(一)長山縣

△政治 長山縣位於魯省腹地、爲膠濟鐵路線一繁華之商業市場、事變以來、治安當地中日官方之努力整頓、始有今日之成績、本縣共分八區計有鄉鎮六十餘、村莊四二四處、經五年來之行政結果、現已恢復百分之九十強、事變前之戶口數、全縣爲五五三三〇戶、人口爲二七六七五〇人、事變當時、匪共肆虐、鄉民慘遭蹂躪、四散流離、民不聊生、迨至新秩序確立後、村民乃扶老攜幼、相率歸來、迄今五載、歲有增加、迨至月前戶口數目、已恢復至五一七八九戶、人口亦約達二五六九二三人矣、該縣在長山、事變後官方鑒於環境關係、乃於民二十八年選定周村、現時縣城計分周村、人和、永安三鎮、縣公署新民會及當地友邦機關在努力合作之下推進行政工作、所收效果極爲卓著、除於三十年修建旁民壕及實施模範鄉保甲指導外、並自本年度於縣署內成立宣傳班、該班於劉成章班長領導之下、對縣內民衆施以有效之宣傳、更於每年召開縣政會議、縣長對全縣鄉鎮長時常召集會議、闡明東亞共榮之義意、以爲推進行政之張本、三十一年復成立救災委員會、期使境內災民得以救濟而維其生活、人民之得以安居樂業、足徵施政情形已步入正軌、

△建設 迄自事變以還、長山縣之各項建設、實有飛躍之形勢、治運實施後、官民對當地之防衛工作極端重視、除建築境內之主要公路外、並修築安民壕、於境內則一築碉壘以資防禦、而該縣第七區中和鄉經數年之苦心經營、現已建設成爲模範鄉、推進保甲自衛及生產等工作、成績尚稱良好

△經濟 長山一地、久爲生絲、麻之出產地、工商業極爲發達、事變後工業恢復、機織業多至數千家、自物資統制後當地出產之絲布、大多行銷於山東省及華北各地、縣城內商業極爲發達、本年又成立纖維組合、期以全面發展、一方當地合作社、對於販賣購買、春耕貸款、鑿井貸款等亦均努力辦理、最近當地軍警於友邦軍憲指導之下、至匪區實施武力收麥、所收效果亦極良好、截至現時已徵收收麥一萬餘包、及其他豆類甚夥、一方面斷絕匪區食糧之來源、一方於縣內增加經濟之原力、誠一舉而兩得也。

△文化 該縣自事變迄今全縣學校已多數恢復、至三十一年公私立小學爲一百一十九校、私立中學一處、社會教育方面則有、新民教育館、圖書館、講演所、新民學校、新民體育場、勝業補習學校等、一方新民會努力於宣傳工作、使民心之動向離信友邦以資協力完成東亞之共存共榮、農民雖無相當之智識、但均能有理解新政之概念、協力新國家文化之建設、縣長親赴鄉村講演、以灌輸民衆純正之思想、而協力完遂大東亞解放戰之目的、並將該地之舊習敗壞改組、現已完全明朗矣、

△剿共 該縣軍警、數年以來、對內則強化陣容、對外則努力剿共、以資境內匪共絕跡、而使民衆得以安居、自四次治運以來、該縣成立剿共班、於友軍指導之下、對滅共工作、樹立莫大之勳績、並於此期間給與僞方之重大擊打、補務僞方兵士、一方對於自衛工作、亦極爲重視、全縣之保甲早已編成、計四二四組、有團員一六四〇四人、實施相當之訓練、以增厚農村自衛之力量、三十一年成立清鄉工作班、於各鄉選拔精幹之自衛團員、組織成立、下鄉搜索匪共活動之情形、以杜亂源而清匪患、總以上各端、自事變迄今、已歷五載、對各項施政工作、莫不努力實施、所收效果、均亦異常偉大、當茲大東亞解放戰之際、長山即爲山東之一要區、故其發展恢復飛躍之情形、擬期待也。

本市昨晚實施 二次燈火管制

本市中日方面及第三國人等、爲加强防空起見、自五月中旬實施燈火管制、實施後、頗收良好成績、旋於六月二十五日解除、當局爲加强燈火管制訓練效果起見、發令「自七月四日下午七時起實施第二次燈火警戒管制訓練」、乃於昨晚七時、以廣播將該訓練趣旨、對全市市民通知、同時於中日關係機關當局監督下、已入第二次防空警戒管制矣。

即墨區民强力展開 滅共興村運動

現地報告 本報特派員關伯章

即墨區辦事處及即墨縣新民會、爲建設即墨明朗樂土、期使八十萬區民得到安居樂業起見、特規定大東亞戰爭紀念之日(每月八日)爲滅匪興村日、自本年七月八日起、至大東亞戰爭終了日止、特規定滅匪興村日實施要綱、及滅匪興村運動實施要綱、滅匪興村日實施要綱、及滅匪興村運動實施要綱錄左：

一滅匪興村運動實施要綱一

一、名稱、即墨區滅匪興村運動、二、主體、即墨區辦事處、新民會即墨區事務局、三、期間、自民國三十一年七月八日起始、至大東亞戰爭終了日止、四、指導責任者及責任區域、(一)即墨區辦事處宣傳班、新民會即墨區事務局、全區域、(二)警察科長、各分局長、各分駐所長、並警備隊各中隊長、及其担當區域、五、運動要領、(一)設滅匪興村日、以此日爲平素實踐之根源、(二)滅匪興村日之實施要綱另定之、

一滅匪興村日之實施要綱一

一、主旨、爲建設即墨爲健全明朗的和平鄉、使即墨區八十萬全區民、得到安居樂業起見、特規定大東亞戰爭紀念之日(每月八日)爲滅匪興村日、此日除澈底的遂行華北政務委員會所規定之遵守事項外、並置重點於對匪工作事宜、全區民打成一體、積極強力展開滅匪興村運動、務期即墨境內之匪賊絕跡、建設即墨健全明朗的理想鄉爲目的、二、實施項目、(一)自衛訓練、(二)警鐘、於該日黎明各村同時亂鳴警鐘、爲期澈底訓練匪襲連絡、(二)贈匪、與鳴警鐘同時村民全體出動、修築匪壘、務期自衛堅固、(三)自衛團訓練、與鳴警鐘同時、設匪襲自衛團配備擬戒演習防衛、(二)時局訓練、前項自衛團員訓練終了後、全村民集合定場所、由村長校長實施講話、指導責任者、於可能的出席、責任區域內之各村、實施講話、並加以指導、三、實施上之注意、(一)該日實施各項、務於一小時內終了、勿防礙農事及其他工作、是爲至要、

市公署各局處組織規則草案 (續)

第三十一條、稅務科設賦課、徵收、稽查三股、掌理左列事務、

甲、賦課股

一、關於租稅、及捐費之制定改廢事項、二、關於稅率之查定事項、三、關於租稅、及捐費課稅標準之調查事項、四、關於租稅、及捐費台帳之製作保管事項、五、關於納稅、及繳款通知書之發行、及配賦事項、六、關於其他稅務事項。

乙、徵收股

一、關於租稅、及捐費之徵收事項、二、關於租稅、及捐費之徵收簿保管事項、三、關於稅費徵收報告書作成事項、四、關於租稅、及捐費之督促事項、五、關於稅外諸收入之徵收事項、六、關於規則違反之調查、處分事項、七、關於滯納處分事項、八、關於徵收辦事處事項。

丙、稽查股

一、關於租稅及捐費之申告書配布事項、二、關於租稅、及捐費之調查事項、三、關於其他稽查事項、

第三十二條、地政科設地政、地籍、登記、測繪四股、掌理左列事務、

甲、地政股

一、關於土地制度之調查研究事項、二、關於土地之慣習、及法規之調查事項、三、關於土地之處分事項、四、關於土地之利用、及土地政策事項、五、關於土地之整理、及調查事項、六、關於土地之徵用、及買收事項、七、關於土地之價格評定事項。

乙、地籍股

一、關於土地台帳之作成、及保管事項、二、關於地籍簿、及地籍圖保管事項、三、關於地籍之整理事項、四、關於土地、及附加物之權利審定事項、五、關於土地境界之調查事項、六、關於土地糾紛之處理事項、七、關於土地權利之調查事項、八、關於土地境界之查定、並設立事項。

丙、登記股

一、關於不動產之登記、並讓渡事項、二、關於不動產登記台帳之作成事項、三、關於契稅發行事項、

丁、測繪股

一、關於地籍圖之作成事項、二、關於土地之測量事項、三、關於地形圖、戶地圖、及其他圖簿之作成事項、四、關於土地面積之計算事項。

第五節 教育局

第三十三條、教育局設學務科、社會教育科、督學室、

第三十四條、學務科設庶務、初等教育、中等教育三股、掌理左列事務、

甲、庶務股

一、關於典守局印事項、二、關於文書事項、三、關於本局之人事事項、四、關於本局之預算決算、及經理事項、五、關於本局之營繕事項、六、關於市立學校之營繕事項、七、不屬於他科股事項、

乙、初等教育股

一、關於小學校之經營事項、二、關於學齡兒童之調查、及學區之劃分事項、三、關於私立小學校之指導、監督、及補助費事項、四、關於幼稚園指導、及監督事項、五、關於幼稚園、及小學校之設備事項、六、關於幼稚園、及小學校之學事調查、及統計事項、七、關於其他初等教育事項、

丙、中等教育股

一、關於中學校師範學校、及實業學校之學事事項、二、關於私立中等學校之指導監督、及補助費事項、三、關於中等學校之設備事項、四、關於中等學校之學事調查、及統計事項、五、關於其他中等教育事項。(未完)

假借職務上權力 傷害人身體案 判刑四月緩刑二年

楊秉義傷害一案、青島地方法院現已審理終結、將楊秉義判處徒刑、判決書原文如左、公訴人本院檢察官、被告楊秉義(男年三十二歲警察局保安科股長、住曲阜路十六號、)右被告因傷害案件、經檢察官提起公訴、本院判決如左、

一主文一 楊秉義假借職務上權力、傷害人之身體、處有期徒刑四月、緩刑二年、

一事實一 楊秉義在本市警察局保安科任保安股股長、本年一月間、紀華亭代理楊春霖向警察局保安科具呈、謂李清傳等所租華縣路之房屋、有傾圮危險、請令住戶遷移、以便興工改建、當經批明傳各房戶曉諭利害、勸令遷出、楊秉義遂招集住戶四十九家、開會商討讓房事宜、又令每十戶舉代表一人、而李清傳等四家、因業木廠、遷動困難、致未簽辦、至四月九日開會之際、楊秉義因李清傳言語不合、意存遷延、一時極爲震怒、竟連批其頰、復用毛撢腰柄抽擊其頭、致將頂心毆有傷、經李清傳訴由本院檢察官、偵查起訴。

一理由一 本件被告對用撢柄毆傷李清傳之事、雖矢口否認、但查其四月九日開會之際、因李清傳言語不合、怒加毆打並用毛撢將其頂心毆傷各節、迭經李清傳指訴歷歷、核與在場目覩之楊雲飛孫興林趙同寅熊仁禰崔永善、從書瑤孫治臣等之供證亦均相符、並由本院檢察官督員驗明、該李清傳頂心部有傷一處、皮微破血微出、斜長五分、寬二分、係屬鈍器(如棍棒類)打擊現象、傷呈輕微、業經填具傷單、附卷、是被告之犯罪事實、顯已確鑿、足爲論科基礎、其辯稱、李清傳等作僞誣告、空言之據、要無足採、且被告曾供認因李清傳意存玩忽、一時觸怒先用手毆打、繼用毛撢敲桌示威、而保安股輔佐員植松書彥、亦見被告持毛撢對李清傳訓誡、並聞外屋有撢柄砧地聲音、參核考證、則被告因餘怒未息、毆人成傷之情節、尤屬昭然若揭、殊難任其飾詞卸免、次查被告身爲公務員、假借職務上之權力、犯傷害罪、應依法加重其刑三分之一、惟念其偶因小忿、致人微傷量予從輕處斷、且其以前未曾犯罪受刑、合於緩刑條件、並宜長緩刑、以策後效。據上論結應依刑事訴訟法第二百九十一條前段刑法第二百七十七條第一項、第一百三十四條前段、第六十七條第六十八條第六十九條、第五十七條各款、第七十四條第一款、判決如主文。

日船船運營會 青島出張所 舉行披露宴

日本船舶運營會青島出張所之披露宴、於三日午後七時半、假新大陸飯店舉行矣、出席者、主人方面、爲松井出張所長以下各所員、來賓方面、有興亞院絡方所長、海軍代表、陸軍代表、總領事館吉岡領事、市公署方面、除市長外、尚有各局長代表、其他銀行、會社、各機關團體、新聞社代表等、約二百餘名、入座後、首由松井所長依「船舶管理令使運營會誕生、同時與大東亞戰遂行、長期建設海運、幷爲達成船舶航行之圓滑計、以最大努力向前邁進、尚因鑒於華北基地之青島、乃一重要港口、爲達成我等將來之使命、希望各位予以支援」、而行致以懇切之辭、繼之絡方所長、與來賓代表、就皇軍之戰果、及建設事宜、爲確立之海運、及通商、貿易之發展、當於此時、而設立船舶運營會、其意義與使命、實爲重大、故希望軍官民一致協力、完成此項重大任務之致祝辭、併對此次之招宴致謝辭、旋入祝宴、懇談約數刻之久、甲劇行歡聲之乾杯後、至九時半、始圓滿散會云

少年工業見習生 定期考試

本市社會局募集渡日中國少年工業見習生、頃業於昨日報名截止、其考試日期、則定於本月十二日午前九時於太平路師範學校云

友軍及日照縣警隊 痛剿魯潤殘匪 斃匪十六俘虜十二名

際茲小麥收穫期、爲掠奪糧秣而蠢動之魯潤殘匪、經友軍與日照縣警隊極大之打擊、關於久保討伐隊之活躍情形、已誌本報、據於七月一日、因接魯潤(日照西南約二十九公里)有約百名之匪團侵入之報告、市島討伐隊及縣警備隊、縣警察隊〇〇名、於是日午后三時、自〇〇出發、向該地急進、而潛伏魯潤之敵匪、實施擾亂方之高地、企圖阻止我方進擊、當即施以猛烈攻擊、經交戰約一小時後、敵匪四散潰走、是役我方所受之損害、僅戰死一名(縣警備隊)、敵匪遺棄屍體十六、俘虜十二、鹵獲品、步槍十五、同子彈一百二十四、手溜彈四十三、其他彈帶、被服等若干云。

薛家島紅石崖等處 劃歸膠區管轄 市公署佈告市民週知

本市市公署昨日布告將膠州灣西岸薛家島、紅石崖、塔埠頭等處、劃歸膠州區辦事處管轄、布告原文如下、爲布告事、案據膠州區行政辦事處呈稱、查膠州灣西岸薛家島紅石崖等處、向歸本市區警察分局管轄、關於防務措備行政設施、較之轄區往往各有差異、不相聯絡、遇有事故、每多呼應不靈、爲確保治安改進行政起見、擬請准將該沿海地帶、統歸職區管轄、以資警衛、而利鄉政等情、附圖前呈到署、事關變更區域、業經六月三十日提交市政會議議決通過、記錄在案、合行附圖布告市民人等、一體週知、除分別函令并指令外、此布。

乒乓球友誼賽 定五日舉行 於日本居留民團

天津華北交通乒乓球隊、前已來青、由華北青島體育協會、及青島日本體育協會聯合主催、與青島中國方面舉行友誼賽、定七月五日午前十時、在日本居留民團講堂開始比賽、單打七次、雙打三次、青島中國方面陣容、監督—馬景文、主將—顏鑑華、選手—司書棟、余乃文、鮑鑑伯、郭樹森、黃文達、紹寶亮

訓勉僚屬 統稅局張局長

本市統稅局局長張夢熊氏、蒞任以來、對於經營各稅、推進改善、晰夕籌謀、不憚煩勞、前曾迭召會議、並親往各縣視察、茲爲推進稅政、強化工作起見、特於日前召集各稽征所所長、各分所主任、來局會議、以資聽取所轄外縣各所稽征情形、並面爲分別指示、以利進展、所有該局各課長各股長一律參加、共同研討、俾集思廣益、共謀推進、張局長即席訓勉所屬大意如下、日見增繁、責任益重、綜觀稅收數字、永遠保持華北統稅之首位、並謝統稅局執業稅目蓋端、諸待整飭、自應因勢利導、隨時策進、所負使命、日益重大、並以調整、改善、推進三點、勉勵所屬、爲整飭之方、末後以奉公守法、自肅自戒八字、作爲箴規、互相勉之云云。

定期赴京 白井調查官等

興亞院白井調查官及國安事務官、擬於六日赴京連絡要務、至十一日歸青、又、玉利、佐藤、小笠原囑託、擬於一兩日中、赴鄉區方面視察云。

夏期講習會 膠區定期舉辦

膠州區所舉辦之夏期講習會、以教員及學生組爲二班、教員班由管內各學校選拔教員五十名、擬於七月十七日起亘三週間、施以合宿訓練、并因處此時局下、設立講座、由專門講師、担任講述、學生班由城內各小學校、對最高學年生百五十名、教授日語、至於講師一席、由指導官、及各名流担任云。

現生油市 市況漸鬆懈

本市四日之現生油市、客戶觀望然伸辦、初以一百十三元價成交、後以納者冷淡、乃改落一元、因受期油疲憊之影響、景況漸見鬆懈、但因底薄之故、似不易大落、現生米銷下平平、以六十元零五角價成交、然以授受爭持之故、交數寥寥、期生油市、人氣依然欠佳、故仍有逐疲之嗣、開後雖見微升、但經把副力吐、乃突挫落、再顯小價、收市時納利之嗣吸進、始稍劃住、期生米交易人情尚堅、故未見如何稍落云。

今日賽馬程序

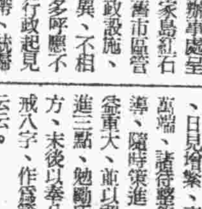

第一次古馬壬等一四〇〇米、現場發錄

第二次古馬庚等一六〇〇米、現場發錄

第三次山抽甲等一四〇〇米、現場發錄

第四次古馬乙等一六〇〇米、現場發錄

第五次古馬甲等一六〇〇米、現場發錄

第六次古馬戊等一八〇〇米、一阿皮恩(陶)、二協玉(北)、三旭星(鶴)、四多摩(麥)、

第七次古馬己等一四〇〇米、一長安(翟)、二烈日(張)、三黎駒(比)、四英山(境)、

第八次山東乙等一八〇〇米、一朝日(張)、二大八州(翟)、三大勇(小)、四瑞雲(境)、

第九次山抽乙等一四〇〇米、一膠東(徐)、二陸鶴(上)、三青福(張)、四飛星(翟)、五豐國(小)、六同勝(周)、七速超(高)、八鳳舞(王)、九天霸(林)、

第十次山東甲等一六〇〇米、一突貫(陶)、二協和(北)、三青鵰(境)、四建中(周)、五常勝(比)、

第十一次古馬辛等一四〇〇米、一國立(比)、二足柄(齊)、三陸奧(奧)、四前三、五岩鷲(徐選)、六吉光(張)、七霧島(境)、

第十二次山東丙等一六〇〇米、一雪颷利(鶴)、二玉律(比)、三白鷺(小)、四觀光(陶)、五海龍(徐)、六京山(林)、七花虎(望)、八諸城(衛)、九長喜(劉)、十多多良(小)、

第十三次古馬丙等二〇〇〇米、一瑞光(望)、二瑞雲年(徐)、三天錄(齊)、四長城(翟)、五青源(麥)、

第十四次華種甲等一六〇〇米、一步日出(望)、二青櫻(比)、三天日(麥)、四南海(境)、

第十五次古馬丁等一六〇〇米、一赤金山(麥)、二好來鳩(翟)、三開業客(郭)、四紅星(比)、五龍神、六殿星(小)、七耶馬溪(齊)。

興亞週間特輯

本市教育事業 五年來呈飛躍的進展 (續)

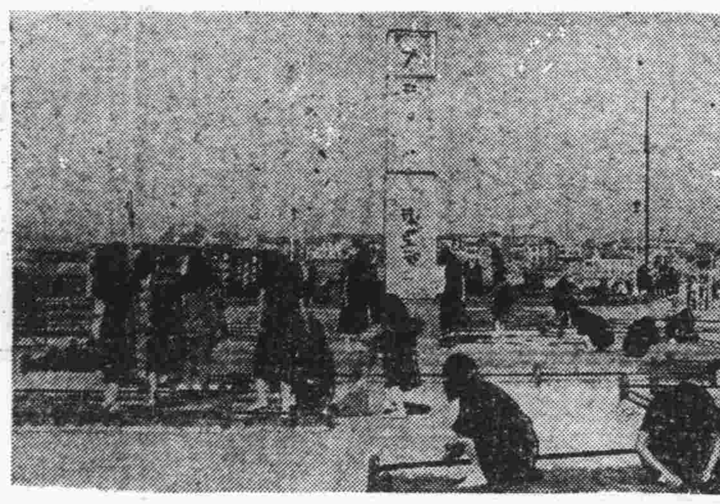

圖：爲慶祝興亞紀念市立女子中學於昨日在前海棧橋掃除奉公時情況

一北京路小學校一

自二十七年三月、青島治安維持會成立時、該校亦隨之復課、二十七年秋季、增添膠州路分校、是年該校共有十五班、學生僅七百七十人、至二十八年一月、青島特別市公署成立、本市教育益見發達、各校學生數目亦歷年隨之增加、北京路小學校是年班次增至三十三班、學生增至二千零二人、職教員增至六十四人、二十九年度班次又增加一班、學生數爲二千零四人、職教員亦增加二人、三十年度班次增至四十三班、學生人數增爲二千四百四十五人、職教員數目爲六十八人、今年更爲發達、班次雖未增加、而學生人數却增至二千七百一十九人、該校日漸進展情形、可見一般、學校經費亦由九百三十三元增至爲四千一百七十三元、當此興亞紀念週時、該校全體師生一致奮起努力紀念、二日下午、該校曾與黃台路小學校聯合、全體學生一致出動至匯泉球場拔除雜草、實施清掃奉公工作、成績極佳。

一江蘇路小學校一

該校自二十七年恢復以來、極爲發展、在二十七年春季時、始有十班、學生人數僅有六百零五人、至秋季時、班次增加三班、學生人數爲八百一十三人、二十八年春季時、班次爲十三班、學生人數爲八百四十五人、至秋季則增爲十六班、學生人數增至九百九十二人、二十九年度、班次增爲二十班、學生人數增爲一千零五十二人、至三十年度、學生人數又增至一千二百一十八人、今年春季結束後、學生人數已增加爲一千二百七十八人、在此偉大之興亞紀念週間、實施清掃奉公工作、於昨日(四日)上午九時、曾由校長率領全校學生到匯泉球場六球場掃除並拔折雜草、在此期間、同時舉行健康運動週及清潔運動週、並由學校當局選出學生佳作、應徵本報興亞紀念週間徵文、除此之外、即依照實施事項實踐、在一日之職務新願日時舉行講演會、在二日之生活緊縮日時會令全校學生澈底、實行節約、三日之能率增進日時、亦實行早起、增加工作能力、昨日爲物資愛護日、該校學生曾收集廢物、實行消費規止、今日爲健康增進日、亦舉行各項運動、明日爲貯蓄實行日、實行一週間節約貯蓄一以爲獻機之用、七日爲皇軍感謝日、參加慰問皇軍傷兵、及各種講演會、八日爲大詔奉戴日、該校或舉行映畫、或舉行講演會慰問皇軍、

一黃台路小學校一

黃台路小學校在二十七年一月十日治安維持會成立後、三月間恢復開學、設高級三班、初級十一班、幼稚園一班、十月新建樓房教室九間、遂又增加高級一班、初級九班、十二月奉令接收私立祖台路承德小學做爲分校、是年擴充至二十六班、至二十八年二月添初級一班、幼稚園一班、九月又添初級一班、共爲二十九班、二十九年春、爲救濟失學兒童起見、將二年級改爲二部制、班次增爲三十六班、三十年秋季又添建新教室四間、增加初級四班、至現在止、班次爲四十班、學生人數達二千七百二十九人、教職員爲六十五人、茲因該校所屬學區遼闊、每逢學期開始時、附近失學兒童請求入學者、不下數百人、故爲實際需要起見、該校又呈請教育局在此暑期間添設新教室及添置新桌椅、以謀擴充班次、在此興亞紀念週期間、曾在二日下午三時、與北京路小學校同時在匯泉球場拔除雜草、實施清掃奉公工作。

一台西鎮小學校一

二十七年三月恢復後、嗣以學生數增多、又在濰縣路八號作爲該校分院、又租得挪莊小學校校舍、作爲分校、二十九年又添築樓房十五間、及禮堂、三十年又新建校舍六大間、班次原有二十五班、現已增至爲五十一班、學生人數由二千三百一十六人增至爲二千七百九十四人、在此興亞紀念週期間、該校定於六日上午九時起、開始在學校附近做清掃奉公工作、想定能獲得良好之效果也

一台東鎮小學校一

本市市立各小學校於事變後、二十七年三月同時恢復、該校學生、多爲東鎮附近住家子弟、班次有三十餘班、學生數目達二千餘人、在二日下午二時半、由校長率領全校學生清掃臺東鎮公園、

一興亞路小學校一

因爲各市立小學校、雖儘量擴充、失學兒童仍不在少數、故教育當局於去歲又增市立興亞路小學一處、該校一年以來、進展極速、亦於二日在西山路做掃除工作。

其餘師範學校、於去歲始行增設、現在亦日漸進展、尚有私立禮賢中學、聖功女中、文德女中、崇德中學、三江小學、培基小學、明德小學等、自去歲十二月八日後由當局接收爲各新興學校後、對於興亞聖業、克盡分担、對清掃奉公工作更爲熱心、誠爲興亞之中堅份子云。

膠州區五二週間 舉行健康運動

本市膠州區辦事處、爲期增強大東亞戰爭之實力、使全區各界人員、俱各健康之域、俾發揮萬全之機能起見、特將華北勞工協會提倡之產業衛生週間、擴大爲全面的健康期間、其實施期間爲一、自中華民國三十一年七月一日起、至十四日止二週間、二、本二週間並規定七月八日至十四日一週間、爲最高期間、實施地域則爲本區域內及各鄉區同時舉辦之、其實施事項如下、

實施事項、一、宣傳講演、甲、由行政科社會股、教育股、及宣傳班、製定標語傳單、漫畫等宣傳物品、交由各關係機關分別於街頭工場學校團體商號及各鄉鎮村散布之、乙、宣傳文字漫畫等材料、由行政警察二科供給之、丙、由庶務科向本區新膠州刊及各報分社等聯絡予以協力、爲事前之宣傳、並事後效果之報告、(事後效果由各主管機關於事後三日內送交庶務科彙編發表須按條編製簡明爲要)丁、分別由行政科、(社會股教育股)警察科(警察分局)、向人民團體及工場學校作衛生講演、講演辦法、由行政警察二科另行擬定、二、舉辦捕蠅捕鼠捕蚤工作、甲、動員各級學校學生作捕蠅運動、予以獎勵、其獎勵辦法、由教育股另行擬定之、乙、由行政科警察科警察分局督飭各工場旅店商號等、一律實行澈底捕蠅捕鼠捕蚤工作、由行政警察二科擬辦法。(未完)

駐膠區警隊 痛擊游匪

青島市警備總隊駐防膠州第一中隊、據報第六區崔家莊、有系統不明匪徒約十數名、潛入

慰問金獻納者芳名錄

永春盛 五元、永源盛 十元、鴻泉誠 五元、計二十元、連前共計一百一十五元

飛機獻金者芳名錄

△本報代收者

福聚和 一百元、祥泰號 五十元、英記棧 五十元、計二百元

△興亞新報代收者

櫻井平三郎 一千元、堀田長太郎 三百元、青島興發股份有限公司中日人 五百十三元四角、同 三百元、無名氏 五十元、華北電電青島總局日籍社員一同 一百六十八元九角九分、第三町內會第十五鄰組 五十元、女子青年團第七分團第二常盤 五十元、第一町內會第八鄰組 三十元、青島中央電報局局員一同 三百元、計二千四百六十二元三角九分、共計二千六百六十二元三角九分

連前共計一萬一千七百七十九元零二分

戶井齒科醫院

拔齒、治療、專門、

肥城路二號(德縣路口) 電話(二)七二九〇號

慶祝興亞紀念日 懸旗一律應備旗頂

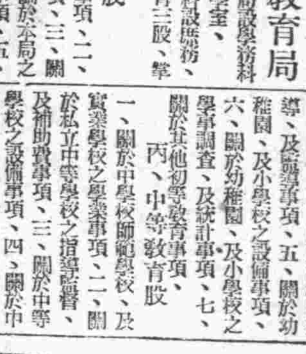

欣逢七、七興亞紀念日第五週年之佳辰、當局特規定七、八兩日、全市一律懸旗慶祝、茲爲慶祝此紀念日、並懸想無數友軍大東亞戰爭之勝利、由衷心表示我國民、旗竿一律懸在旗桿上端、按裝金黃色旗頂(如圖)望市民切勿觀望爲要!

新民會 警察局 推獎 旗頂銷售分配

興亞旗幟附件社 芙蓉路九六號

疥癬濕疹

灑爾膚爲有機性硫黃製劑、兼配適量植物性油、對於疥癬・頭癬・濕疹・汗疱・及其他諸種皮膚病有強力之殺蟲殺菌及制痒作用、而毫無刺戟、乃安全卓効之皮膚病治療劑也。

【包裝】三〇瓦 一〇〇瓦 三〇〇瓦 五〇〇瓦

各大藥房均有經售

灑爾膚

2-25

惡性痢疾

質理純粹 效果確立 時疫良藥

阿買巴赤痢特效藥

鹽野牌 好梅親片

「阿買巴」赤痢向少對症之藥、好梅親者、救此疾患之惟一特效藥也、與世間各種止痢藥品、頗異其趣……

【專治】阿買巴赤痢病症 一切細菌性腸疾 急慢性腸加答兒 腸內腐敗醱酵等

【包裝】二〇片 一〇〇片

總經理 鹽野義商店 大阪市東區道修町三丁目

青島出張所 青島市奉天路一六七號

8H-Z11

鹽野牌

鐵騎銀瓶傳 (23)

王度廬著・錢海畫

第四回　還義情單劍觸眾梟　訪俠蹤匹馬越關山

這個拿着攪子的人卻命令的一笑，腳步站定，以拳拍胸，說「你來吧！衝着太爺來吧！門一門嗎？叫你認識認識關中的朋友，你小子敢嗎？」韓鐵芳卻將氣忍了又忍，心中說，那位俠客臨行時諄諄囑咐我，少鬥氣，多謙慎，我不可不遵從他的話。遂就勉強抑制下這口怒氣，就說：「我是來此用飯、用畢飯好往下走路，誰有閒工夫跟你們鬪氣？」這個人卻拿腕子往前撞了一撞，韓鐵芳形後退了一步，這個人趕上一步又用腳來踢。韓鐵芳再向後退一步，臉上可發出一層紫色，這個人也將步止住了，把眼睛又向他狠瞪了大半天，便屬了聲：「見鬼子！」擺擺手，提着攪子向身就走。那邊裡的幾個人卻一齊哈哈大笑。韓鐵芳又大怒，恨不得趕上兩步向那個人的屁股後頭踢一腳，索性打，然而卻又極力將自己的怒氣忍住。不過這個軟到底是不能服的，不能叫他們瞧見自己。遂就嚥了口氣，將衣襟又往起來拽拽，腰帶束緊，袖頭挽

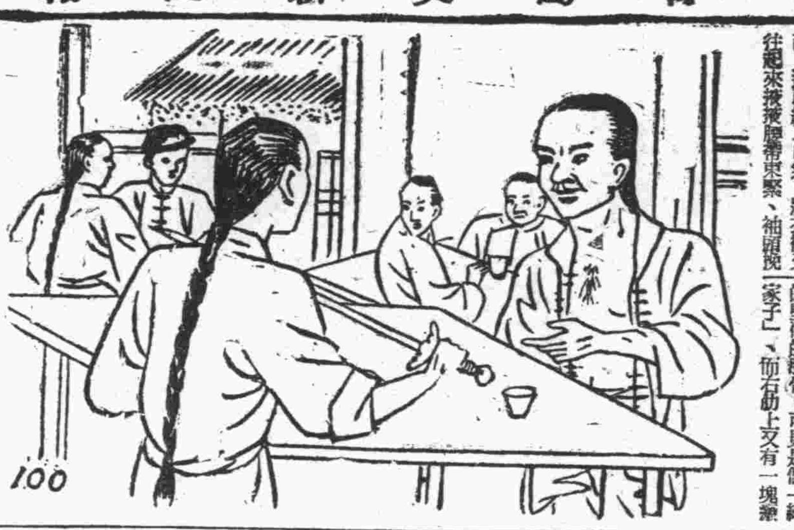

得高高的，鏘然一聲，寒光出了鞘，他就直走進屋裡來。屋內一些喝茶吃飯的人，全都驚得立了起來，那幾個漢子一齊翻出了尺許長的尖刀，有的且抄起了板凳。韓鐵芳卻瞪着眼睛說：「你不要驚慌，我出來是走路是辦事，並非想與誰打架尋毆，而況我最不願與江湖上的狐鼠之輩爭強鬥勝！剛才的事不必提了，也許是彼此都有錯處，但現在我在這裡用飯，誰要是看不起我，誰要因我是個外鄉人，就想欺生，那就來與我瞧瞧我的寶劍！」說着，他將劍向桌上用力一拍，「吧」的一聲巨響，桌上的兩盤茶全都震倒了，流了滿桌。韓鐵芳本想一定有人要發言不服，那麼沒有法子，只好就鬥！但是他張目側顧，見兩間屋裡的人無不變色，而那幾個又都從此現着兇臉，現出一種怯懼的神氣，雖然都撇嘴，冷笑，可是都不敢發聲。韓鐵芳的胸中出了一口氣，就拉了交兒坐下，寶劍放在眼前，他就和氣着叫說：「店家！店家！」店家含應了一聲，手裡拿着抹布過來，擦桌子，拿着惶恐的眼睛看看他的臉。旁邊本來有兩個喝茶的，此時已都躲開了。

韓鐵芳就獨自占着一張桌子，易然地坐着。但腹部卻很餓和地說：「給我下一盤麵，稍四兩燒餅，也就行了。不喝酒，快一點來吧！我還要走。」店家恭謹地答應了一聲。那邊卻有個人撇着嘴冷笑說：「媽的！快些走吧！來此虎谷？以為老子沒見過寶劍，媽的！等到了赤水鎮的西邊咱們再算帳！」韓鐵芳手抄寶劍忽然立起，卻見那人，就是剛才拿了攪子打他的人，圓胖胖的兩隻眼睛了他一下，就走進通着後院的一個小門裡去了。卻有另一個人走過來，向韓鐵芳攔手說：「不必！不必！出門在外都是朋友，話不投機，彼此少說。天太熱，打架得費力氣，流汗，動刀得出血，惹官司，都合不着。請問朋友你貴姓高名，貴處是哪裡？想往何處行走？」韓鐵芳怔着看了一看這個人，見年約四十上下，紫面膛，兩眼發着一種威光，胸前的紐扣一個也沒有繫，露出他的緊硬的肌肉，可見是個「練家子」，而右肋上又有一塊擦疤、不是刀痕、便是劍跡、更可證明這人是在江湖上擾跌、滾鬥過的人。韓鐵芳心想，既然在鑑寶時人家都知道我的來歷了，到了這兒又何必再隱瞞？於是就說：「我姓韓，如今是想往鄗連山去！」這人說：「路眞不近，老兄你往西可有朋友嗎？如若沒有，我可以告訴你幾個，以便到時有個關照、江湖人見了面就都是朋友。」韓鐵芳搖頭說，「不用！我是往西辦事，我不是要打江湖。」這人哈哈地笑着說，「江湖可也沒有打來的！要講打麼？……」他漸漸地變了臉。韓鐵芳並不言語，直挺着腰坐下，劍握在手，只要他用力一推，身旁的這個人就許要斷兩截，而這個人卻沒再向他說什麼話。旁邊有兩個人過來，把這人拉走了，都進了那後院。那後院是店房，另有個大門就在這舖的斜對面開着，那可以出入車輛，廳馬、黃土的牆上用亂地寫着店名、鐵舖的什麼之、萬記、長發…字。韓鐵芳放下寶劍、先把麵計送過來的茶喝了一盞，

日語講座　第一章

濁音

ガ（嘎）ギ（格衣）グ（孤）ゲ（格壹）ゴ（過）

ザ（雜）ジ（濟）ズ（滋）ゼ（擇）ゾ（座）

ダ（達）ヂ（濟）ヅ（紫）デ（爹）ド（惰）

今日節目

興亞紀念特輯節目▲八、〇〇新民體操，房居華▲八、二〇修養講座，基督教之人生觀，華北基督教聯會總會長周冠君▲八、四〇時局解述▲九、〇〇新聞▲九、二〇商情行市▲九、三〇行政工作報告▲九、四〇絲竹合奏，留光社，雲慶，出水蓮，莊台秋思，高山流水，劉夏來，句句雙▲一〇、二五實況放送，由西什庫天主教堂中繼（外二）北京天主教彌撒禮，一、籌禮二、基利衰六、榮福經七、日昇階經八、亞肋路亞九、聖經十、信經▲一一、三〇兒童時間、講話、偉大的興亞節▲一一、五〇報時（以上北京）▲一二、一〇職業介紹（青島）▲一二、一五娛樂節目唱片（青島）興亞進行曲、碧玉簪▲一二、〇〇[illegible]一、西河大鼓，[illegible]，王艷芬，二、墜子，一日三齋，馬忠案，三、京音大鼓，新洞天（新作）謝鳳元（以上北京）▲一三、二五歌曲唱片（青島）天涯歌女，四季歌，▲一三、三〇評書，水滸傳（第一四回）蔣輔芳▲一四、三〇新聞▲一四、四五廣東音樂，棉社，娛樂昇平，忘憂草，連環扣，旱天雷，鳥驚喧，虞美人，七星伴月，清唱，上天台北京國劇學會京劇研究會員▲一八、〇〇新聞▲一八、一五兒童時間，分司廳小學校學生演播▲一八、四〇一週大事彙述▲一九、〇〇單弦，窯屏山（一）榮建臣▲一九、四〇演講，印度之蹶起▲二〇、〇〇新聞▲二〇、二〇中日滿婦女座講會司會，華北廣播協會文教係員參加者，中國婦女界代表陳鯉憲，在京滿洲國婦女代表王鼓君，日本婦女代表清水郁子▲二〇、四〇娛樂節目，一、滿蒙，澄潭盤（二）張澤圃二、古琴獨奏，一、嗣雁濤生，二、關睢，周希文、三、天下大同（以上北京）▲二一、三〇地方新聞預報節目（青島）▲二一、〇〇報時新聞（以上北京）▲二一、二〇京劇（青島）▲二一、四〇靠山調一由天津轉播一景榮婦、姜二順▲[illegible]青島良友國劇社演播，玉堂春，閨雲軒主（王金龍）稷門居士（蘇三）晚香館主（劉秉義）東來居士（潘必正）

海州組合出帆

海州行　得春　迎春　[illegible]泰　承春
濟水口行　瑞祥
石臼所行　瑞祥　永祥　昭祥　華新　恆新　新順　吉祥
石島行　義通　義順　太平　海州

株式會社中村組　隱岐輪船洋行　協信海運株式會社　海州汽船同業組合　電話　2四四五九號　2三三七三號

寶珍齒科醫院　擴充內部　招考男女練習生　初中畢業者　年十七歲至二十歲　隨身代照片並履歷書或有相當學識者　廣西路四二號　市南分局對門

遺失居住證聲明欄

第〇〇九五二一號居住證遺失　河北路四三號董家泊
第三一五六八一號居住證遺失　小村莊小白幹路五七號周成泉
第一六八八九九號居住證遺失　歸化路四號徐治助
第四四八一〇四號居住證遺失　青島市外沙子口南宅村宋啓佐
第〇四四六四四號居住證遺失　益都路一二八號談森志
第二〇三三四七號居住證遺失　荷澤三路十號王惠聖
第一六八三九五號居住證遺失　無棣二路一五號一戶李仁正
第五四八九三六號居住證遺失　太平鎮五七號房滄瑞
第三一一九四五號居住證遺失　小陽一路一一號王學孔
第二八五一六三號居住證遺失　姜溝路一五號王澗堂
第一三三八九二號居住證遺失　海泊路六四號滕立臣
第二五四五三七號居住證遺失　小陽一路一二九號蕭緒喜
第〇六八八三〇號居住證遺失　團島一路一號傅成德
第三一三三八四號居住證遺失　東太平村四〇四號王永
第〇一六二〇一號居住證遺失　雲南路三號附三戶李鳳樓
第四三〇六三〇號居住證遺失　李村區河南莊黃仁明
第四三一〇九一號居住證遺失　李村區楊哥莊匡福春
第四五四七七四號居住證遺失　下河區毛公地劉德初
第五四三〇九一號居住證遺失　沙嶺莊王美士
第三五〇九五一號居住證遺失　四方內外綿宿舍董良剛
第〇六一三八五號居住證遺失　石村路一五號孟秀山
第一六八一六一號居住證遺失　登州路五八號張榮濱
第五四一五四六號居住證遺失　東光路臨字七號附九戶張同官
第五三六〇八四號居住證遺失　長春路臨字一五號徐世才
第一五一〇四七號居住證遺失　青海路六八號于隆實
第五五九一九七號居住證遺失　東太平村三〇二號萬兆華

李家餃子樓　東號廣告　專賣牛肉湯　灌湯蒸餃　價廉味美　地址海泊路六三號　電話2三六七六號

樟木箱　貴重衣料保藏不周必被蟲傷　敝號精製優美樟木箱廉價出售　歡迎參觀　荷澤一路十一號　吉潤商行　電話二六〇四號

明星日夜攝影藝術超群　取價低廉交件迅速　青島高密路五四號　電話（二）四九八九號

遺失匯票聲明作廢公告

逕啓者敝號持有之中華民國三十一年六月二十九日中國聯合準備銀行天津分行開出第一二五八五號拾萬元匯票一紙計國幣一千元整今已遺失除向該行照章掛失止付外特此登報聲明該匯票無論落於何人之手概行作廢　青島大沽路四十號[illegible]啓

聲明作廢

啓者敝號[illegible]保其領之[illegible]號〇四六四五號〇四六〇號〇四六〇號〇九三二六八號〇九三二七四九號居住證[illegible]除向警察局撤保註銷外特登報聲明作廢　北京路五十九號同利謹啓

遺失聲明

敝號有安東興茂銀行支青島本行一九票一紙計洋四十元[illegible]行青島本行一三四〇票一紙計洋三十元[illegible]遺失[illegible]除向各家掛失止付外無論落於何人之手概作廢　高密路[illegible]謹啓

美術展覽

油畫及水彩畫等美術展覽於本月四日及五日在上海路興亞新報社樓上舉行歡迎各界參觀　俄人油畫及水彩畫家克利母司基　僕慎謹啓

緊要聲明

啓者敝號夥友李汝英因有高就業已辭退此後該在外一切行動與本號無涉所有担保一二三八七〇之居住證亦經呈請註銷特此聲明　合成興公記魚行啓

緊要啓事

啓者敝號夥趙雲增因有他就已將東股退出身份一併清算所有趙君在外一切往來擔與敝號無關再趙君隨身帶去在本號保領之一六〇〇二七號居住證除呈請警察局註銷外特此鄭重聲明作廢　青島市陽穀路九號興源號啓

遺失聲明

敝人有四方形正楷圖章一顆文曰王立和印在國華銀行往來存款專用章因不慎遺失除向該行掛失作廢另用新章外特此登報聲明　四方路三十六號附一戶恒順成王立和謹啓

緊要聲明

敝號夥友姜樹庭現已出號敝號担保代領有五六五六一五號居住證隨身帶去除向警察局註銷外該在外一切行動與敝號無涉特此登報聲明作廢　濰縣路十八號新康號　新康號承記啓

緊要聲明

敝號夥友仲崇祥王先孝蔣元時蘇在義鄭開基等五名均另有高就業經先後脫離本號查仲崇祥領有第二二四六五〇號居住證王先孝領有第二二四六五五六號居住證蔣元時領有第二二四六五九號居住證蘇在義領有第二二四六四九號居住證鄭開基領有第二二四六九八號居住證隨身帶去除報請警察局撤保註銷外特此登報聲明作廢

緊要聲明

茲因敝號學徒王福業已出號惟敝號担保所領一一六三〇一號居住證一紙隨身帶去除呈請警察局撤保註銷外特再登報聲明作廢　青島市場三路市場內永豐魚行啓

緊要聲明

啓者敝工廠夥友孫富齋因另有高就事業離出敝號敝號担保所保領身份證書一枚第〇一五三二三號居住證被其隨身帶去因此聲明在警察局退保註銷外相應登報聲明担保作廢　金鄉路二十一號太和春藥房啓

遺失聲明

本行領有二六三三八號自行車牌一枚不慎被人連車一併竊去除呈請警察局註銷外特此聲明作廢　青島聊城路二十一號張興記敝張萬德啓

讓受盤聲明

茲啓者張述學在本市雲南路九十九號開設之有字號倉裕之祥號照所有業面前付清除立有字據衛有發生大明記人欠欠人歸張述學之讓受盤並無虧欠倘有發生大明記人欠人歸張述學之盤出房主及任何人不得干涉特此登報聲明　讓受代表人張述學　韓守津

長生醫院發明戒烟新法啓事

本院積數十年之經驗發明戒烟新法戒時每日必須診察服藥毫無痛苦精神反覺爽快身體康寶鄉之深淺用藥動作自由毫無禁限戒絕後可保永未吸煙以前狀態計半載以來戒絕者已逾數十人成效如何不待贅言茲爲造福人群加強治遠精神起見特附設戒烟部以資普及希染芙蓉癖者速來診療早離苦海謹此聲明　長生醫院謹啓　院址平原路四十五號電話2八七八一

相命家　醒醉客　大相士　來賓靜默一分鐘勿開口便知心腹能知你父母存亡兄弟幾人子女多寡妻妾官運財運婚姻緣順逆學業成敗[illegible]　現寓天津路悅來棧二十一號候教

純俄國白酒「格老斯」

芬芳可口　興奮精神　經理商源和號　青島湖南路二號　阿高司亦吉酒公司　山東路八十三號　電話二三二三五

相術實驗　大相士王國華　本相士、居青十年、靜極思動、今春赴京遊歷、現已還青、早晚在寓恭候　青島[illegible]路中間西積善堂院

東平安

滄口路廿二號　電話（二）五二四八

時間　每日午後十一時起至十一時止　循環開演

票價　池座七角　學生兒童一律五角　加捐一成

今日選映　華成製片廠翻案名作　『全部桃花庵搬演』　談瑛　孫敏　張婉　顧也魯　陸露明　韓蘭根　殷秀岑　合演　岳楓　主導

爭傳南北民間諷誦古裝社會香艷離奇悲喜劇

清淨佛地原來暗藏春色！有爲青年眞箇貪色喪生！

溫柔鄉裏　捨生縱樂　**玉蜻蜓**　合歡圖中　探祕索隱

公子撞風流○尼姑私生子○解元認血統○母子大團圓

劇情熱艷令人那個…　故事悲酸保君落淚…

預告　七月五日起十　獻映新裝時片　周曼華主演　**新美人計**　智囊妙計百出　戀愛手段超羣　父子同戀美妾各有姘所私

明星大戲院

四場　三、五〇　五、二〇　六、五〇　八、二〇　循環

七月五日起公演　德國航空邦射完成　驚險激烈航空巨片

風雲龍虎　駕駛員、念故人、陰謀、奪遺產、冒危險、捕兇手、洗嫌疑、女相逢、母

下期公映　雪艷娘

慈光大戲院

東鎮　雲門路二十三號　電話三一六八八

循環開演　每日一時起至晚十一時　星期例假提早開演

座價　優等四角　兒童學生三角　加捐一成

（今天獻演）新華影業公司偉大出品　全部哀艷悲歌唱歌片　李紅　童月娟　顧也魯　主演　**春風回夢記**　婚前約誓！婚後與妻比！離子與女[illegible]

下期公映　彈性女兒

金城大戲院

西大森南村路二十二號

徐碧蘭　陳鳳娥　筱明月

午戲　全本堂玉春　夜戲　全本天竺峯

座價　池座前十排一元　池座後五排七角　樓座一律七角　碼票三角　外加觀覽捐一成

時間　售票上午十時　每日下午十時

先期售票　對號入座

新華大戲院

東鎮福寺路十六號　電話三〇三五五六　分院

由北京禮聘新角今日夜登台

朱春霖　汪雪艷　張曉忠

張盛侯　汪艷霞　陸憶雲　張奎官　蘇樹棠　張信雲

今天午戲　五花洞　投軍別窯　虹霓關

今天夜戲　新排文武唱作機關好戲　[illegible]

票價　樓上一律九角　[illegible]

中和戲院

青島東山路北首　電話二六二二三

王慧秋　袁小樓　黃寶岩　婁亞儒

午戲　全本三國誌　夜戲　十七本西遊記

午戲價目　池座九角　樓座七角　邊座五角　碼座三角

夜價　池座前十排一元五角　池座後一律一元　樓座每位七角　碼座每位三角　加捐在外

光陸大戲院

平度路二十二號　電話二八三七〇

循環開演　座價　九角　七角　五角　加捐一成

今天獻演　梅熹　陳雲裳　鉅構　捲土重來　價值百倍　新華公司古裝歷史巨片

全部蕣民東裝！偉大富麗場面！

秦良玉　好唱　戰得利害　全新拷貝　絲毫不缺

注意　十二日　國華公司新片！鉅構驚人　當然又是周璇主演　**蘇三艷史**　全部古裝　插曲六支

本報廣告部電話　日本人用二、二四一〇　中國人用二、二〇六〇

贈扇！　[illegible]

亞洲飯店　滄口路四十三號　電話（二）六六六二五　瑞記　地點交通便利　設備富麗堂皇　房間空氣流通　酒餐以應俱備　招待格外週到　定價克己從廉

◀北京特別市成藥許可證第二十五號▶　近代偉大發明　保證不犯任何毛病　戒烟聖藥　**新吉福德祿**　服後舒適愉快精神煥發毫無痛苦　▲老弱多病大癮小癮限期斷癮保證毫無流弊▼　新吉福德祿，是濟世之妙品、治毒之靈丹，爲解救苦海中同胞之唯一良劑，經二十餘年之苦心研究，於去歲始告成功，在國外行銷極廣，救活之人不勝枚舉，凡染有鴉片、海洛英、嗎啡、白面及一切慢性中毒等症，服之無不藥到病除，並能於最短期間，解脫一切病魔，敬希有癮同胞從速購服，早脫苦海，而登光明之路。　包裝五十片兩元五角　一百片四元八角　二百片九元四角　六百片二十八元　總經理處北京東皇城達教胡同　青島總經理天合堂藥房　北京路山東路轉角　電話（二）三八六六號　分售處　華陽堂藥房　建美藥房　中國藥房　本市各藥房均有代售　○注意外埠函購自行停寄

北京名醫　施今墨門人　**史道生**　來青應診　科目：內科婦科各科慢性腸胃病對於肺結核尤有驚人之新治療　包治眼科各疾多年宿疾短期可以斷除　地址：湖南路上海飯店六號　電話：（二）五九〇二

男子應知　**包皮過長之害**　一般男子多患有小便包皮過長之疾茲將其害分述於下　內藏污物　臭水外流　發育短小　易染花柳　早洩遺精　紅腫刺癢　易生瘊子　房事無能　手淫陽萎　妨害子嗣　良大川醫院　本院用最新科學療法毫無痛苦不誤工作七日准保痊癒　青島德縣路十八號　電話2二二三五

百代　自來水筆　墨水

顏色鮮明　永不沈澱　品質堅固　筆尖滑順　各書局文具店均有代售

青島特別市醫師公會

科目	醫院	院長	地址	電話
內外產婦科	中久醫院	張逵三	江蘇路八九號	2三八九四
內科肺科X光線科	唐希堯醫院	唐希堯	魚山路二十九號	
皮膚花柳科內外科產婦科	華德醫院	劉信齋 張伯驤	武定路二七號	2四八六八
內外科兒科皮膚花柳科	齊定鈞診所	齊定鈞	安徽路三〇號	2七七九五
產婦科內外科	海濱醫院	吳龍驤	湖南路九號	2五三六三
眼科	民生眼科醫院	章撫民	平原路七號	2八四三五
小兒科	和濟小兒醫院	張子惠	湖南路	2六七二〇六
內外皮膚科	錫九醫院	高錫九	四方華化路	3一七三五九
內外各科	柏林醫院	張濟剛	肥城路	2三五三七九
內外各科皮膚花柳科耳鼻咽喉科	桐林醫院	張子琴	東鎮丹陽路	3一三九七六
神經精神科皮膚花柳科內外各科	耘蓬醫院	王耘蓬	蜀城路	2五七〇一
內外科皮膚花柳科X光線科	壽康醫院	陳志澤	湖北路	2五三三四
內外產婦科皮膚花柳科	子通診所	楊子通	湖南路	2五八三一
內外產婦科皮膚花柳科	太平醫院	張靜軒	台東四路	3一七二八
內外各科	遠程診療所	吳天任	膠州路一六四號	2七三二
皮膚花柳科內外婦產科	光陸醫院	金恒生	山東路	2六四六三〇
內外各科	高齡醫院	關高齡	安徽路	2八五六四三三
眼科	同濟眼科醫院	李同濟	天津路	2七四四三九
內外科皮膚花柳科產婦科	健康醫院	孫樹棠	肥城路	2八四六七〇
專門花柳科內外各科戒烟科	福民醫院	司福連	平度路	2八一五九七五
皮膚花柳科內外各科	廣慈醫院	王爾仙	聊城路	2三一五七
內外產婦科皮膚花柳科	星洲醫院	吳金章	台東五路	3一六五〇八九
婦人科眼科	青島眼科醫院	隋仁增	熱河路甲十四號	2二〇六
內科小兒科眼科耳鼻咽喉科	照鏡診所	張伯照	膠州路二十六號	
內外各科	半施醫院	王均安	姜溝路四二號甲	借用3一〇二五

長途汽車　元一行

有裝長途汽車的東西或不明白裝汽車手續者請問青島單縣路六十五號　大連　烟台[illegible]　本行專辦長途貨物運輸[illegible]　電話　青島　七八一一號　大連五一〇二一四番　烟台暫借一〇三六九番

戒烟藥王　**補腎清毒丸**　**嬰孩自己藥粉**　[illegible]　青島經銷處　北平路長生堂　李村路福州路[illegible]　黃島路文大興　山東路泰東[illegible]　外埠各藥房均有代理

張萬年大夫

確具把握負責根治　**花柳淋病**　初起久患屢治不愈

對最近治淋學術進情形及臨床實驗成績報告前因實用化學療法及電子療淋機治療急慢性淋病確具把握經於去年九月初公開貢獻社會茲特將成績報告藉證治効眞相

花柳淋病初起久患屢治不愈絕對負責根治也

淋病治療。年來因醫藥文宇宣傳。已成爲醫學界研究競進之焦點。亦頗能頃心一般人對此之關心。幣人專心治療。時逾十六載。臨診實驗之成績。對於淋濁病之治療。依據藥効者。可十之七八。而必由醫師經驗。爲之隨機應變。支配合度。乃能取効。關於治淋之醫法及藥物。在學術方面最近進步之情形。余早經因實驗有効而在一九四九再月初。刊登各報公佈。蓋此種電療及化學療法。運用得當。確能短期斷根也〇茲復述約略。二度共獻

電學療法　系外綿之電療早已淡落。長波透熱亦嫌利少弊多。玡波製作頗見進步然最近電子療淋機、根據外差式原理。尤顯特効、製急性迅速可靠。

免疫療法　一般製劑無論多價重價目家及混合、祇能提起波動性折體故收効較差最進步之淋菌抗毒素則爲自動性免疫。故力宏効確、治慢性淋甚極。

化學療法　新製劑如德國島利龍法製大健風治大龍實威出品等、治慢性而能配合適當醫藥併合實用確有特効、但單用不按藥理則亦難收預期之効果也。

診所　青島天橋西頭雲南路八七號　濟南普利門外五十三號　電話　二七七四四　二八一一七　時間　自上午八時至下午十時　星期照常隨到隨診

諸君欲購眞正嶗山茶墨水晶石眼鏡　請至

三山誠眼鏡老店　營業四十餘載　專採嶗山晶石　自設電机工廠　聲譽中外馳名　出品精良　定價低廉　堪稱華北唯一　青島即墨路五十五號　電話二一五八六三

三鞭保腎丸　買一盒送一盒　內務總署批准許可發給成字第五〇號執照及天津市政府化驗註冊及各地官廳備案行銷全國三十餘年廣年接到服戶函[illegible]　青島經理處山東路金星大藥房　濟南三馬路大同志　濰縣承興商店

小兒滿痢丹　小兒水瀉痢疾苟不及早診治或治不得其法易發危險可由此而變慢驚風等危症之不可不慎也本品確有止瀉痢之功救急扶危之效家有小兒者幸祈留意焉　山東路一二二號　電話二七一七九　總經理廣東藥品商店　台東三路大成路口　東鎮嶺南大藥房　青島各大藥房均有代售　每盒定價每包二角

三井洋行

本店　東京市日本橋區室町二丁目一番地

支店出張所　倫敦　柏林　里昂　巴黎　紐約　桑港　西雅圖　加爾各答　仰光　亞利山大　孟買　泗水　吧城　盤谷　昭南　悉德尼　馬尼拉　香港　廣東　海南島　河內　漢口　汕頭　上海　南京　濟南　芝罘　北京　天津　張家口　新京　哈爾濱　奉天　大連　安東　營口　牡丹江　京城　清津　釜山　平壤　台北　廈門　高雄　大阪　名古屋　神戶　橫濱　岡山　廣島　吳　門司　八幡　長崎　佐世保　三池　若松　小樽　函館　其他海外及日本各重要都市

營業科目　經理品目列左

一、雜貨、石炭、麻布、染料、藥品、洋紙、羊毛、纖維類、肥皂、臘燭、其他食品、雜糧、糖、茶、酒、蛋品、蔬菜、海味、罐頭、朝鮮人參、其他食料品、
一、膠皮原料、皮革、膠皮、各種工業用品、機器用皮帶、水龍帶、膠皮鞋、其他膠皮製品、
一、烟捲、烟葉、捲烟紙、其他捲烟製造用品、
一、電器、汽機、紡織、礦山、鐵道用各種機器、及附屬零件、鐵管、小野田洋灰、各種建築材料、
一、土產、落花生、生油、生餅、小麥、麵粉、白米、一切雜糧、棉花、棉種、煤礦石、骨粉、其他各種肥料、
一、代理、火災、海上、運送、汽車、各保險、

三井洋行　堂邑路十一號　電話代表號碼（二）八二五一（10）

值班 2八二五一四　支店長室 2二四八八　庶務課 2七九〇九　雜貨二課 2七九〇八　機械金物課 2二五四二　麥粉課 2二九四四　穀肥課 2二七四四　受渡課 2五一六三　油房 3〇二〇七